Valtakunnallinen työvoimapalveluiden tilastokatsaus

01–08/2026

Arviointi ja tiedolla johtaminen -yksikkö

KEHA-keskus
UF-centret

Työllisyys-, kehittämis- ja hallintokeskus

Sisällys

- Valtakunnalliset keskeiset havainnot
- Työvoima ja työttömyyden rakenne
- Työnantajat ja työpaikat
- Työvoimapalveluiden järjestäminen
- Työvoimapalveluiden käyttö
- Sijoituksien yhteenveto
- LIITE: Lukuohje

Valtakunnalliset keskeiset havainnot

Työvoimapalveluiden järjestämistä koskevat havainnot 1/3

- Työllisyysalueet aloittivat vuonna 2025 hyvin haastavassa työmarkkinatilanteessa, joka on edelleen jatkunut vuoden 2026 aikana:
  - Työttömyys ja varsinkin pitkäaikaistyöttömyys on ollut nousussa ja työvoiman kysyntä monilla aloilla laskussa. Työttömyys on kuitenkin laskenut alkuvuonna muutamilla alueilla esim. Lapissa ja Pohjanmaalla.
  - Laaja työttömyys kehittyi alkuvuonna suotuisammin, mutta koko tammi-elokuun jaksoa tarkasteltaessa laaja työttömyys laski vain 8 työllisyysalueella. Laaja työttömyys laski monilta osin samoilla alueilla kuin työttömyyskin.
- Vuoden 2025 aikana osalla alueista toipuminen työvoimapalveluiden siirrosta työllisyysalueille näytti kohtuullisen nopealta, mutta tilanne on nyt vuoden 2026 aikana heikentynyt.
  - Esimerkkeinä tällaisista Keski-Suomen alueet ja Tampereen seutu, jossa kehitys on ollut monella mittarilla tammi-elokuun aikana heikointa.
  - Myös Lahden tilanne on heikentynyt vuoden aikana.
- Uudellamaalla useita haasteita etenkin suurilla työllisyysalueilla (Helsinki, Espoo-Kauniainen, Vantaa), mutta myös laajemmin. Erityisesti työttömyyden pitkittyminen on ongelma.
  - Kuitenkin vuoden aikana kehitys suhteessa moniin muihin työllisyysalueisiin on ollut hieman parempaa pääkaupunkiseudun alueilla.

Työvoimapalveluiden järjestämistä koskevat havainnot 2/3

- Virrat työttömyyteen joillakin työllisyysalueilla historiallisen korkealla tasolla alkuvuodesta
  - Esimerkiksi monilla Uudenmaan työllisyysalueilla yli 3 kuukauden työttömyyden virta ylitti 60 %.
  - Kuitenkin monilla Uudenmaan työllisyysalueilla virta yli 3 kuukauden työttömyyteen väheni, kun Läntisellä Pirkanmaalla ja Etelä-Satakunnassa se kasvoi merkittävästi.
  - Suurimmalla osalla työllisyysalueista virta yli 3 kuukauden työttömyyteen laski edellisen vuoden vastaavasta ajankohdasta. Virta yli 12 kuukauden työttömyyteen kuitenkin laski vain 11 eri alueella. Tammi-elokuun tiedoissa tilanne näyttää paremmalta kuin vielä tammi-huhtikuussa.
- Aktiivisten työvoimapoliittisten palvelujen aloitukset lisääntyneet huomattavasti
  - Työvoimakoulutuksen, valmennusten, palkkatuetun työn ja työkokeilun palveluohjaus on lisääntynyt tammi-elokuun aikana.
  - Omaehtoinen opiskelu pysynyt aikaisemmalla tasolla, mutta kuntouttava työtoiminta on vähentynyt.
  - Palveluohjaus väheni vain kuudella työllisyysalueella.
- Haettavaksi osoitettujen työpaikkojen ja esittelyiden määrä on noussut huomattavasti lähes kaikilla työllisyysalueilla.
  - Haettavaksi osoitettujen työpaikkojen määrä lisääntyi koko maassa keskimäärin 265 prosenttia, monilla alueilla lisäys oli vielä paljon suurempi; kuten Pohjois- ja Itä-Lapissa, Raaseporissa ja Satakunnassa.
  - Lainsäädännön muutoksen myötä haettavaksi osoitetut työpaikat muuttuivat jälleen velvoittaviksi.
- Kuntien osarahoittamien työttömyysetuuksien kustannukset nousseet edelleen merkittävästi.
  - Kasvu vaihteli 12,1 % – 27,7 % edellisen vuoden tammi-elokuusta.
  - Suurimmat kustannukset (62,2 %) syntyvät yli 700 pv. työttömyysetuutta saaneista työnhakijoista.

Työvoimapalveluiden järjestämistä koskevat havainnot 3/3

- Työnhakijoiden lakisääteisen palvelumallin toimeenpanossa merkittäviä eroja.
  - Alkuhaastattelun järjestämiseen kului enintään 64 päivää (Pohjanmaa) ja lyhimmillään 5 päivää (Tunturi-Lappi ja Pello).
  - Tilanne on kohentunut hieman edellisen vuoden vastaavasta ajankohdasta.
- Ajantasaisten palvelusuunnitelmien osuus nousi loppuvuoden 2025 aikana ja on pysynyt samalla tasolla vuoden 2026 aikana.
  - Ajantasaisuus nousi erityisesti Päijät-Hämeessä, ja osuus oli korkein Kainuu-Koillismaalla ja Kerava-Sipoossa.
- Kasvokkaisuus selkeästi yleisempi palvelukanava pienillä ja keskisuurilla alueilla sekä Tampereen seudulla, jossa kasvokkaisten kontaktien osuus on noussut huomattavasti.
- Työnhakijoiden asiakastyytyväisyys työllisyyspalveluihin on pysynyt hyvällä tasolla.
- Yhteenvetona tiettyjen mittarien perusteella voidaan todeta, että tammi-elokuun aikana kehitys on ollut suotuisinta Pietarsaaren seudun, Tunturi-Lappi ja Pellon, Rovaseudun, Kuntayhtymä Kympin sekä Pohjois- ja Itä-Lapin työllisyysalueilla.
- Haastavampi tilanne on ollut Lahden, Tampereen seudun, Keski-Uudenmaan, Eteläisen Keski-Suomen ja Jyväskylä-Muuramen työllisyysalueilla.

Työvoima ja työttömyyden rakenne

- Kaikki työnhakijat
- Työttömät työnhakijat
- Työttömät työnhakijat työllisyysalueilla
- Työttömien työnhakijoiden osuus työvoimasta
- Työttömien työnhakijoiden osuus työvoimasta työllisyysalueilla
- Ulkomaalaisten työttömien työnhakijoiden osuus ulkomaalaisesta työvoimasta
- Ulkomaalaisten työttömien työnhakijoiden osuus ulkomaalaisesta työvoimasta työllisyysalueilla
- Alle 25-vuotiaiden työttömien työnhakijoiden osuus samanikäisestä työvoimasta
- Työttömät työnhakijat iän ja sukupuolen mukaan
- Laaja työttömyys
- Laaja työttömyys työllisyysalueilla
- Pitkäaikaistyöttömät
- Pitkäaikaistyöttömät työllisyysalueilla
- Pitkäaikaistyöttömien osuus työttömistä työnhakijoista
- Jatkuvien työttömyysjaksojen kesto
- Rakennetyöttömyys
- Rakennetyöttömyys työllisyysalueilla
- Virta yli 3 kk työttömyyteen
- Virta yli 3 kk työttömyyteen työllisyysalueilla
- Virta yli 12 kk työttömyyteen

Kaikki työnhakijat

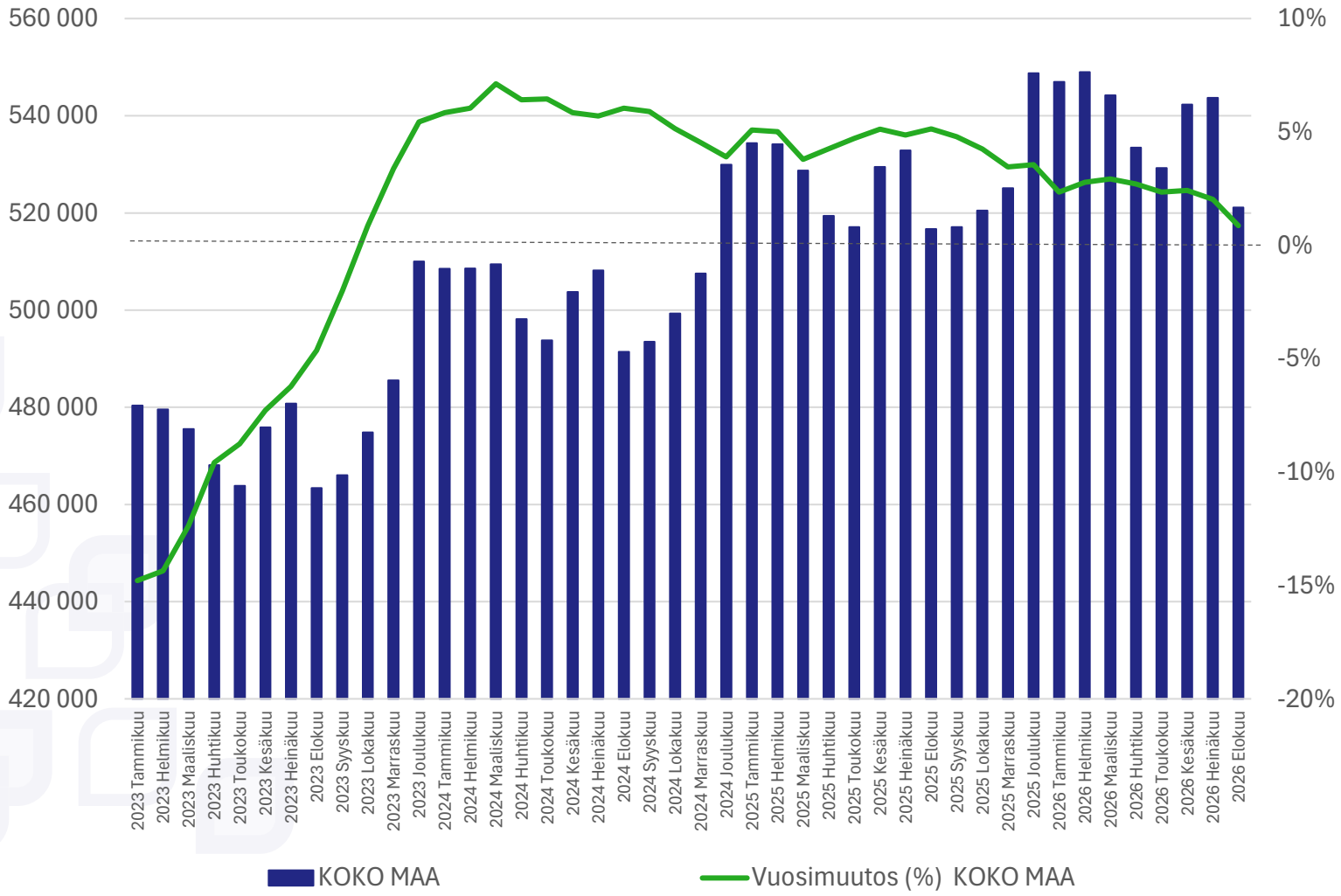

- **Koko maan kaikkien työnhakijoiden määrä** tammi-elokuussa 2026 (vajaa vuosikeskiarvo) **+2,3 %** edellisvuoden vastaavaan ajanjaksoon verrattuna
  - 01–08/2024: 502 700
  - 01–08/2025: 526 600
  - **01–08/2026: 538 700**
- **Erillishavainnot**
  - *Työnhakijoiden määrän kasvu jatkui, mutta hitaampaana kuin vuonna 2025.*
  - *Ammattiryhmistä työnhakijoita oli eniten palvelu- ja myyntityöntekijöiden, erityisasiantuntijoiden sekä rakennus-, korjaus- ja valmistustyöntekijöiden ryhmissä. Suhteellisesti eniten työnhakijoiden määrä lisääntyi johtajien ja erityisasiantuntijoiden ammattiryhmissä ja puolestaan väheni maanviljelijöiden ja metsätyöntekijöiden, muualla luokittelemattomien, rakennus-, korjaus- ja valmistustyöntekijöiden sekä toimisto- ja asiakaspalvelutyöntekijöiden ryhmissä.*
  - *Koulutusasteittain tarkasteltuna työnhakijoissa oli eniten toisen asteen koulutuksen suorittaneita. Heidän määränsä myös kasvoi voimakkaasti. Työnhakijoiden määrä lisääntyi suhteellisesti eniten muualla luokittelemattomien, sekä alemmalla ja ylemmällä korkeakouluasteella. Työnhakijoiden määrä väheni alemmalla perusasteella sekä alimmalla korkea-asteella.*

Tilastojen lähde: KEHA-keskus, Työnvälitystilasto (1208)

Työttömät työnhakijat

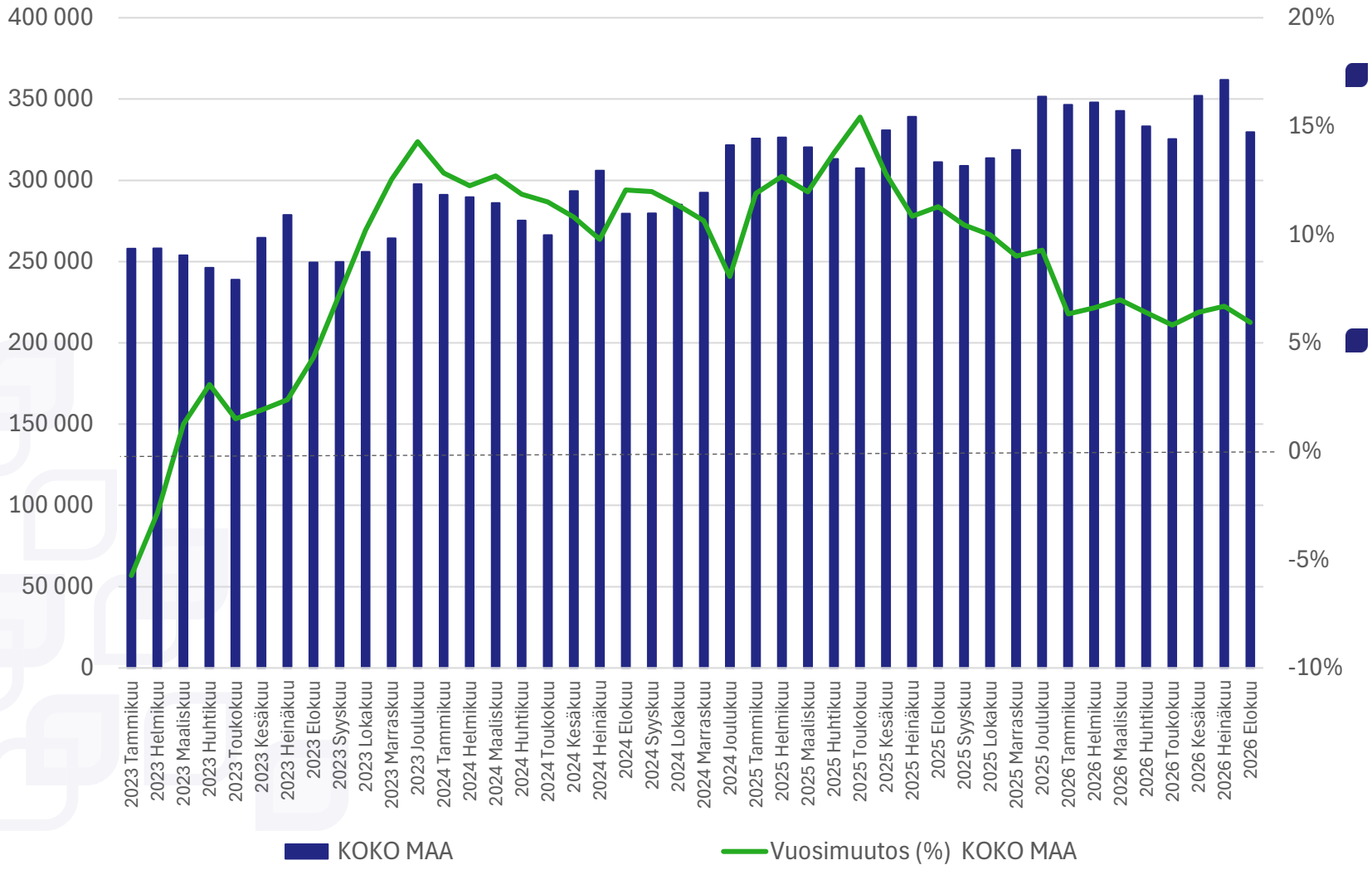

- **Työttömien työnhakijoiden määrä** tammi–elokuussa 2026 (vajaa vuosikeskiarvo) **+6,4 %** edellisvuoden vastaavaan ajanjaksoon verrattuna
  - 01–08/2024: 285 900
  - 01–08/2025: 321 800
  - **01–08/2026: 342 400**
- **Erillishavainnot**
  - *Työttömien työnhakijoiden määrän kasvu hidastui hieman syksyä kohden.*
  - *Työttömissä työnhakijoissa johtajien ja erityisasiantuntijoiden määrä oli lisääntynyt suhteellisesti eniten ja vähentynyt ainoastaan maanviljelijöiden ja metsätyöntekijöiden sekä rakennus-, korjaus- ja valmistustyöntekijöiden ammattiryhmissä.*
  - *Koulutusasteen perusteella tarkasteltuna toisen asteen sekä alemman ja ylemmän korkeakouluasteen työttömien työnhakijoiden määrä kasvoi suhteellisesti eniten. Ainoastaan alemman perusasteen ja alimman korkea-asteen suorittaneiden työttömien työnhakijoiden määrä väheni.*

Tilastojen lähde: KEHA-keskus, Työnvälitystilasto (1208)

Työttömät työnhakijat työllisyysalueilla

- Työttömien työnhakijoiden määrä laski kuudella työllisyysalueella; eniten Rovaseudulla sekä Pietarsaaren seudulla.
- Monella isolla työllisyysalueella työttömien työnhakijoiden määrä kasvoi huomattavasti; erityisesti Tampereen seudulla.
    - Isoista työllisyysalueista työttömyyden kasvu oli maltillisinta Helsingissä

Työllisyysalue	01-08/2026	01-08/2025	*Vuosimuutos %*
KOKO MAA	**342404**	**321783**	***6,4 %***
7044 Rovaseutu	3342	3499	*-4,5 %*
7026 Pietarsaaren seutu	1263	1317	*-4,1 %*
7056 Ylä-Savo	1895	1944	*-2,5 %*
7051 Tunturi-Lappi ja Pello	779	793	*-1,8 %*
7043 Raahe	3068	3098	*-1,0 %*
7042 Päijät-Häme	4355	4388	*-0,8 %*
7021 Lohja-Karkkila	2916	2880	*1,3 %*
7008 Raasepori	1662	1638	*1,5 %*
7040 Pohjois-Karjala	10889	10707	*1,7 %*
7003 Etelä-Häme	3075	3023	*1,7 %*
7055 Ylivieska-Kalajoki-Nivala	1951	1910	*2,1 %*
7024 Mikkelin seutu	3715	3636	*2,2 %*
7045 Salo	3326	3252	*2,3 %*
7047 Savonlinna	2183	2123	*2,8 %*
7014 Keski-Savo	2850	2770	*2,9 %*
7041 Porvoo	4003	3869	*3,5 %*
7017 Kouvola	4830	4656	*3,7 %*
7029 Pohjois- ja Itä-Lappi	1468	1406	*4,4 %*
7009 Helsinki	50567	48400	*4,5 %*
7011 Kainuu-Koillismaa	4417	4227	*4,5 %*
7027 Pohjanmaa	4809	4572	*5,2 %*
7012 Kerava-Sipoo	3493	3317	*5,3 %*
7004 Etelä-Karjala	7809	7413	*5,3 %*

Työllisyysalue	01-08/2026	01-08/2025	*Vuosimuutos %*
7046 Satakunta	8238	7818	*5,4 %*
7053 TyöHäme	5914	5605	*5,5 %*
7005 Etelä-Kymenlaakso	5330	5047	*5,6 %*
7025 Oulun seutu	19335	18278	*5,8 %*
7052 Turku	25127	23685	*6,1 %*
7013 Keski-Pohjanmaa	3022	2847	*6,1 %*
7016 Kirkkonummi-Vihti-Siuntio	3971	3740	*6,2 %*
7006 Etelä-Satakunta	3237	3047	*6,2 %*
7018 Kuopio	10580	9941	*6,4 %*
7002 Espoo-Kauniainen	19859	18656	*6,4 %*
7048 Työlakeus	3640	3419	*6,5 %*
7019 Kuntayhtymä Kymppi	2434	2286	*6,5 %*
7054 Vantaa	19938	18587	*7,3 %*
7015 Keski-Uusimaa	11870	10981	*8,1 %*
7023 Meri-Lappi	3050	2816	*8,3 %*
7028 Pohjoinen Keski-Suomi	4465	4117	*8,5 %*
7020 Lahti	9969	9069	*9,9 %*
7022 Läntinen Pirkanmaa	2313	2095	*10,4 %*
7010 Jyväskylä-Muurame	12498	11273	*10,9 %*
7007 Eteläinen Keski-Suomi	2966	2655	*11,7 %*
7049 Suupohja	1885	1664	*13,3 %*
7050 Tampereen seutu	33251	28467	*16,8 %*
7057 Ahvenanmaa	825	781	*5,6 %*

Tilastojen lähde: KEHA-keskus, Työnvälitystilasto (1208)

Työttömien työnhakijoiden osuus (%) työvoimasta

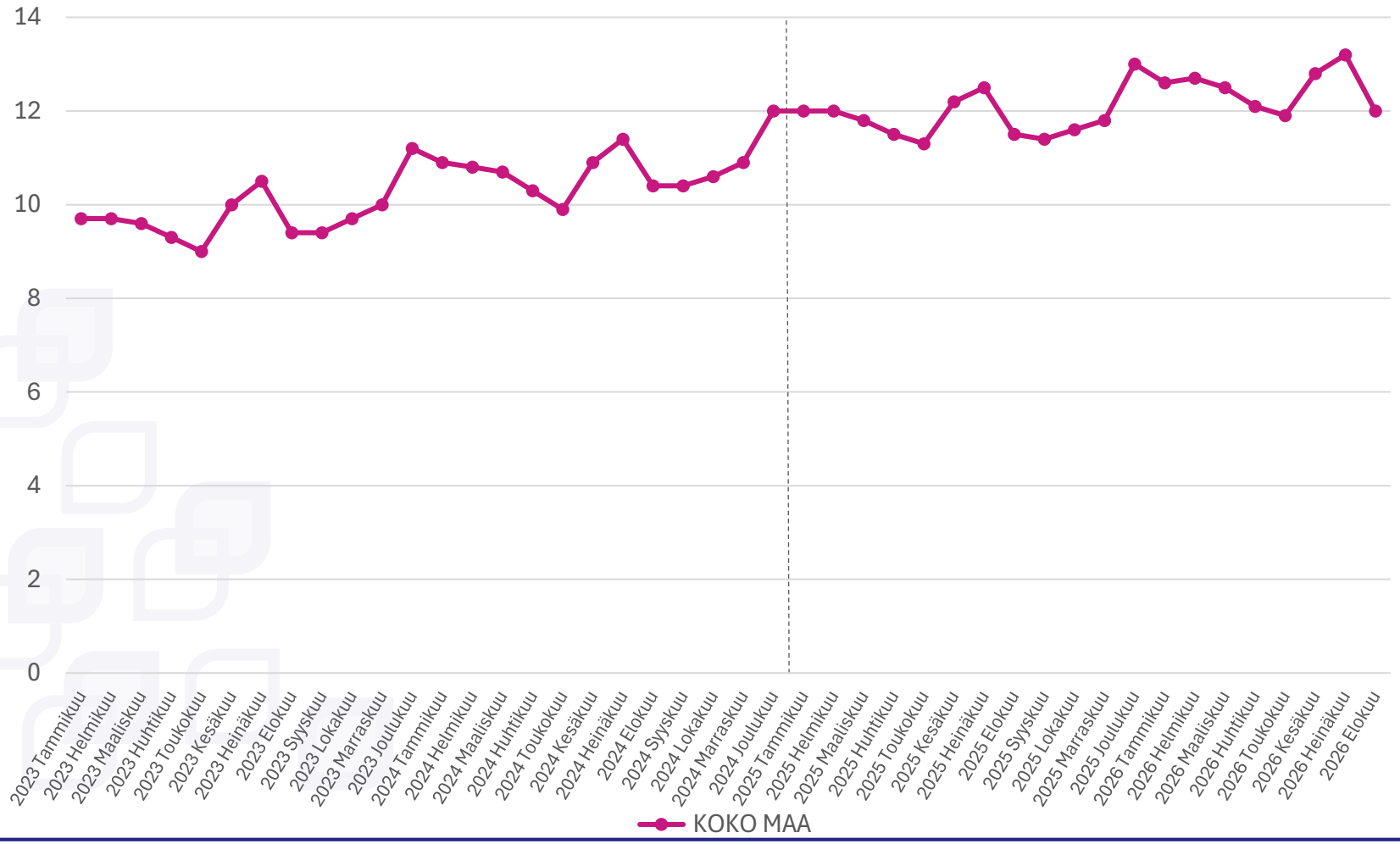

- **Työttömien työnhakijoiden osuus (%) työvoimasta** tammi–elokuussa 2026 (vajaa vuosikeskiarvo) **+0,6 %-yksikköä** edellisvuoden vastaavaan ajanjaksoon verrattuna
  - 01–08/2024: 10,7 %
  - 01–08/2025: 11,9 %
  - **01–08/2026: 12,5 %**
- **Erillishavainnot**
  - *Työttömien työnhakijoiden %-osuus työvoimasta kasvoi hitaammin kuin edellisenä vuonna vastaavaan aikaan.*

Tilastojen lähde: KEHA-keskus, Työnvälitystilasto (1260)

Työttömien työnhakijoiden osuus (%) työvoimasta työllisyysalueilla

- Työttömien työnhakijoiden osuus työvoimasta oli korkein Lahdessa ja osuus nousi eniten Tampereen seudulla, Eteläisessä Keski-Suomessa ja Lahdessa.
- Osuus laski eniten Rovaseudulla ja Pietarsaaren seudulla sekä Tunturi-Lapissa ja Pellossa. Osuus oli matalin Pietarsaaren seudulla.

Työllisyysalue	01-08/2026	01-08/2025	*Vuosimuutos %-yksikköä*
KOKO MAA	**12,5**	**11,9**	***0,6***
7026 Pietarsaaren seutu	6,2	6,6	*-0,4*
7027 Pohjanmaa	7,6	7,4	*0,2*
7019 Kuntayhtymä Kymppi	8,6	8,1	*0,5*
7051 Tunturi-Lappi ja Pello	8,7	9,0	*-0,3*
7008 Raasepori	8,8	8,8	*0,0*
7048 Työlakeus	8,8	8,4	*0,4*
7006 Etelä-Satakunta	9,3	8,9	*0,4*
7055 Ylivieska-Kalajoki-Nivala	9,6	9,4	*0,2*
7044 Rovaseutu	9,7	10,4	*-0,7*
7049 Suupohja	9,7	8,5	*1,2*
7013 Keski-Pohjanmaa	9,8	9,3	*0,5*
7016 Kirkkonummi-Vihti-Siuntio	10,0	9,5	*0,5*
7029 Pohjois- ja Itä-Lappi	10,4	10,0	*0,4*
7022 Läntinen Pirkanmaa	10,5	9,6	*0,9*
7041 Porvoo	10,7	10,4	*0,3*
7003 Etelä-Häme	10,8	10,6	*0,2*
7043 Raahe	10,9	11,1	*-0,2*
7012 Kerava-Sipoo	11,0	10,5	*0,5*
7015 Keski-Uusimaa	11,1	10,4	*0,7*
7021 Lohja-Karkkila	11,3	11,3	*0,0*
7056 Ylä-Savo	11,4	11,6	*-0,2*
7024 Mikkelin seutu	11,4	11,2	*0,2*

Työllisyysalue	01-08/2026	01-08/2025	*Vuosimuutos %-yksikköä*
7011 Kainuu-Koillismaa	11,5	11,1	*0,4*
7002 Espoo-Kauniainen	11,5	11,0	*0,5*
7045 Salo	11,6	11,4	*0,2*
7052 Turku	11,8	11,3	*0,5*
7053 TyöHäme	11,8	11,2	*0,6*
7042 Päijät-Häme	12,1	12,2	*-0,1*
7023 Meri-Lappi	12,2	11,3	*0,9*
7018 Kuopio	12,6	12,0	*0,6*
7046 Satakunta	13,3	12,7	*0,6*
7014 Keski-Savo	13,5	13,2	*0,3*
7047 Savonlinna	13,5	13,1	*0,4*
7009 Helsinki	13,6	13,3	*0,3*
7050 Tampereen seutu	13,6	11,9	*1,7*
7017 Kouvola	13,7	13,2	*0,5*
7025 Oulun seutu	13,8	13,2	*0,6*
7004 Etelä-Karjala	14,0	13,4	*0,6*
7028 Pohjoinen Keski-Suomi	14,2	13,1	*1,1*
7007 Eteläinen Keski-Suomi	14,6	13,0	*1,6*
7054 Vantaa	14,8	13,9	*0,9*
7040 Pohjois-Karjala	15,1	14,9	*0,2*
7005 Etelä-Kymenlaakso	15,1	14,2	*0,9*
7010 Jyväskylä-Muurame	15,7	14,4	*1,3*
7020 Lahti	17,4	16,0	*1,4*
7057 Ahvenanmaa	5,4	5,2	*0,2*

Tilastojen lähde: KEHA-keskus, Työnvälitystilasto (1260)

Ulkomaalaisten työttömien työnhakijoiden osuus (%) ulkomaalaisesta työvoimasta

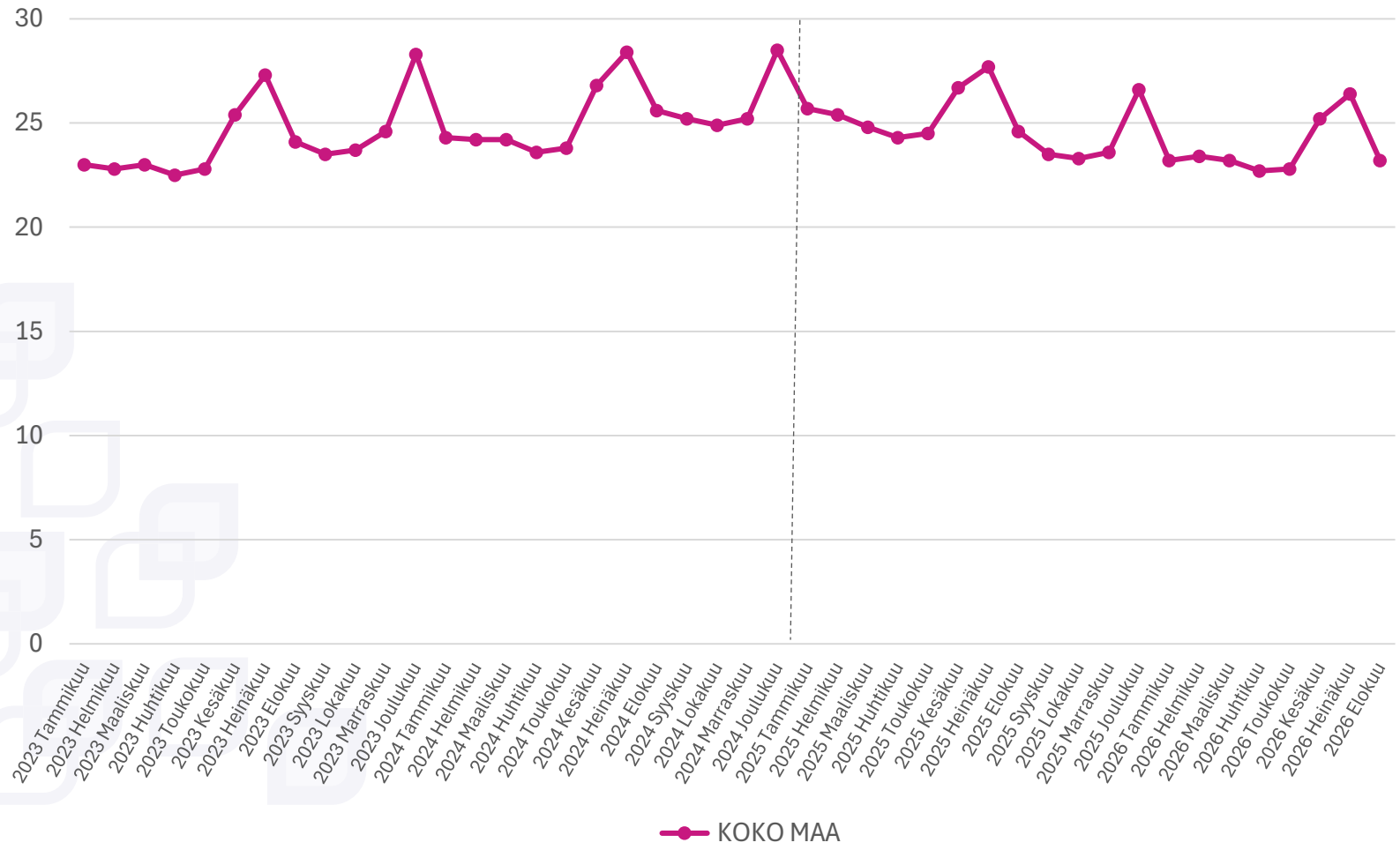

- **Ulkomaalaisten työttömien työnhakijoiden osuus (%) ulkomaalaisesta työvoimasta** tammi–elokuussa 2026 (vajaa vuosikeskiarvo) **-1,7 %-yksikköä** edellisvuoden vastaavaan ajanjaksoon verrattuna
  - 01–08/2024: 25,1 %
  - 01–08/2025: 25,5 %
  - **01–08/2026: 23,8 %**
- **Erillishavainnot**
  - *Ulkomaalaisten työttömien työnhakijoiden %-osuus työvoimasta on laskenut tammi-elokuussa 2026 edellisen vuoden vastaavasta ajanjaksosta.*

Tilastojen lähde: KEHA-keskus, Työnvälitystilasto (1261)

Ulkomaalaisten työttömien työnhakijoiden osuus (%) ulkomaalaisesta työvoimasta työllisyysalueilla

- Suurimmalla osalla työllisyysalueista ulkomaalaisten työttömien työnhakijoiden osuus työvoimasta laski; eniten Pohjoisen Keski-Suomen, Rovaseudun ja Kainuu-Koillismaan alueilla.
- Osuus oli alhaisin monilla Lapin alueilla, kuten Tunturi-Lappi ja Pellossa, Pohjois- ja Itä-Lapissa sekä Rovaseudulla. Myös Ylivieska-Kalajoki-Nivalan ja Pietarsaaren seudulla osuus oli matala.
- Osuus oli korkein Eteläisen Keski-Suomen, Etelä-Kymenlaakson ja Lahden työllisyysalueilla. Osuus puolestaan nousi eniten Kuntayhtymä Kympin, Suupohjan ja Läntisen Pirkanmaan alueilla.

Työllisyysalue	01-08/2026	01-08/2025	*Vuosimuutos %-yksikköä*
KOKO MAA	**23,8**	**25,5**	***-1,7***
7051 Tunturi-Lappi ja Pello	10,7	10,0	*0,7*
7029 Pohjois- ja Itä-Lappi	11,8	13,1	*-1,3*
7055 Ylivieska-Kalajoki-Nivala	13,3	16,9	*-3,6*
7026 Pietarsaaren seutu	15,8	20,4	*-4,6*
7006 Etelä-Satakunta	17,2	18,9	*-1,7*
7016 Kirkkonummi-Vihti-Siuntio	17,7	19,4	*-1,7*
7044 Rovaseutu	18,1	26,6	*-8,5*
7011 Kainuu-Koillismaa	18,2	26,0	*-7,8*
7002 Espoo-Kauniainen	18,9	20,6	*-1,7*
7008 Raasepori	19,5	19,7	*-0,2*
7056 Ylä-Savo	20,0	24,8	*-4,8*
7022 Läntinen Pirkanmaa	20,2	18,5	*1,7*
7021 Lohja-Karkkila	20,4	24,2	*-3,8*
7027 Pohjanmaa	21,3	23,0	*-1,7*
7043 Raahe	22,0	25,0	*-3,0*
7042 Päijät-Häme	22,4	24,5	*-2,1*
7052 Turku	22,6	24,8	*-2,2*
7041 Porvoo	22,7	26,3	*-3,6*
7012 Kerava-Sipoo	22,8	22,7	*0,1*
7025 Oulun seutu	22,8	21,5	*1,3*
7047 Savonlinna	23,1	27,8	*-4,7*
7009 Helsinki	23,2	25,0	*-1,8*

Työllisyysalue	01-08/2026	01-08/2025	*Vuosimuutos %-yksikköä*
7023 Meri-Lappi	23,3	24,8	*-1,5*
7003 Etelä-Häme	23,7	29,5	*-5,8*
7019 Kuntayhtymä Kymppi	23,7	19,1	*4,6*
7048 Työlakeus	24,0	28,0	*-4,0*
7049 Suupohja	24,2	22,0	*2,2*
7054 Vantaa	24,9	26,3	*-1,4*
7053 TyöHäme	25,4	31,8	*-6,4*
7015 Keski-Uusimaa	25,6	25,7	*-0,1*
7050 Tampereen seutu	26,8	26,6	*0,2*
7028 Pohjoinen Keski-Suomi	26,9	39,4	*-12,5*
7013 Keski-Pohjanmaa	27,2	25,8	*1,4*
7014 Keski-Savo	27,9	33,1	*-5,2*
7018 Kuopio	28,2	29,0	*-0,8*
7045 Salo	28,4	29,0	*-0,6*
7046 Satakunta	28,7	30,2	*-1,5*
7017 Kouvola	29,5	33,2	*-3,7*
7024 Mikkelin seutu	29,6	36,3	*-6,7*
7040 Pohjois-Karjala	30,8	33,9	*-3,1*
7004 Etelä-Karjala	31,8	36,2	*-4,4*
7010 Jyväskylä-Muurame	35,2	38,5	*-3,3*
7020 Lahti	35,6	38,2	*-2,6*
7005 Etelä-Kymenlaakso	37,2	36,5	*0,7*
7007 Eteläinen Keski-Suomi	44,7	45,7	*-1,0*
7057 Ahvenanmaa	14,6	14,8	*-0,2*

Tilastojen lähde: KEHA-keskus, Työnvälitystilasto (1261)

Alle 25-vuotiaiden työttömien työnhakijoiden osuus (%) samanikäisestä työvoimasta

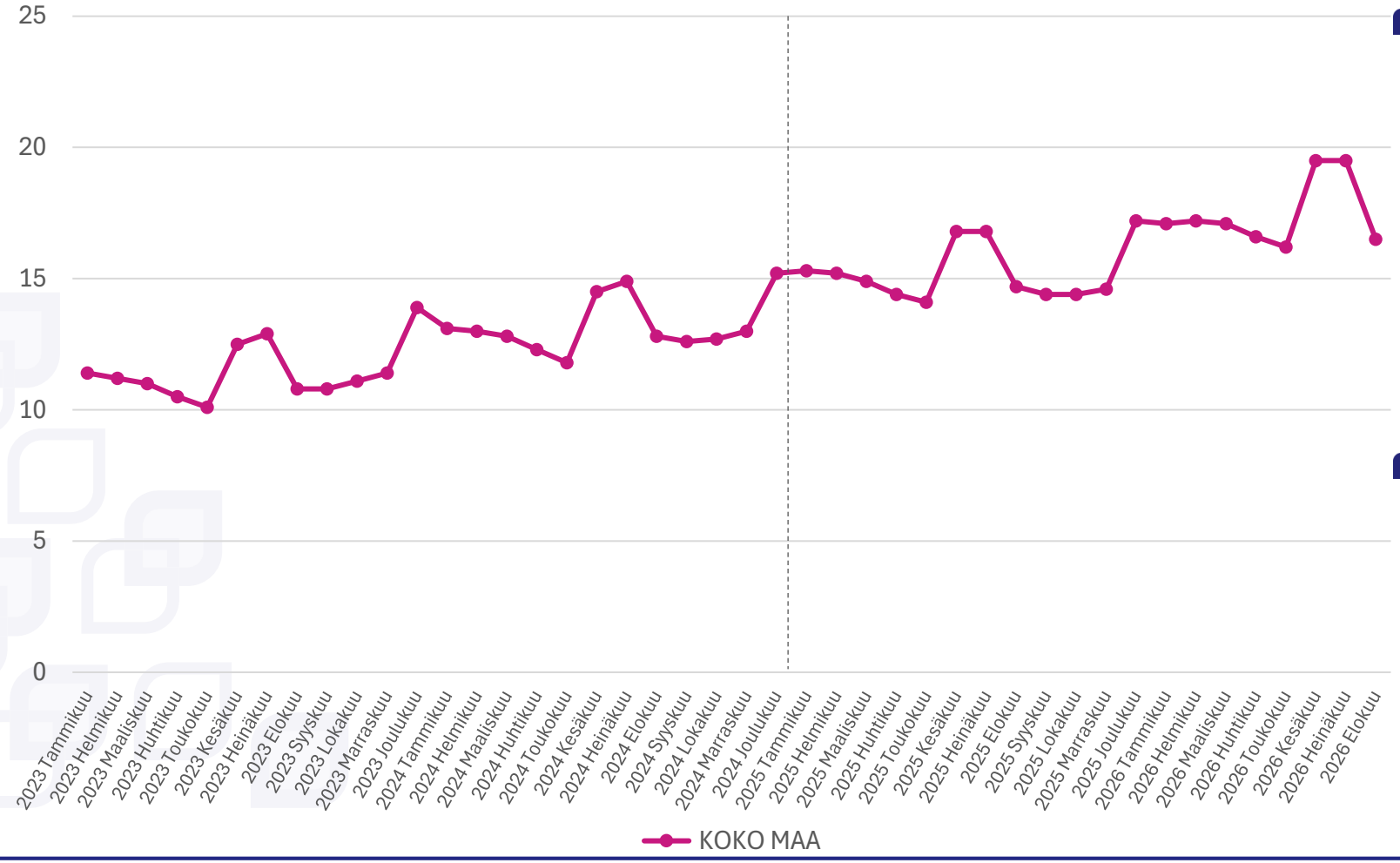

- **Alle 25-vuotiaiden työttömien työnhakijoiden osuus (%) samanikäisestä työvoimasta** tammi–elokuussa 2026 (vajaa vuosikeskiarvo) **+2,2 %-yksikköä** edellisvuoden vastaavaan ajanjaksoon verrattuna
  - 01–08/2024: 13,1 %
  - 01–08/2025: 15,3 %
  - **01–08/2026: 17,5 %**
- **Erillishavainnot**
  - *Alle 25-vuotiaiden työttömien työnhakijoiden %-osuus työvoimasta kasvoi edelleen tammi-elokuussa 2026 samaan tahtiin kuin edellisenä vuonna.*

Tilastojen lähde: KEHA-keskus, Työnvälitystilasto (1263)

Työttömien työnhakijoiden ikä- ja sukupuolijakauma

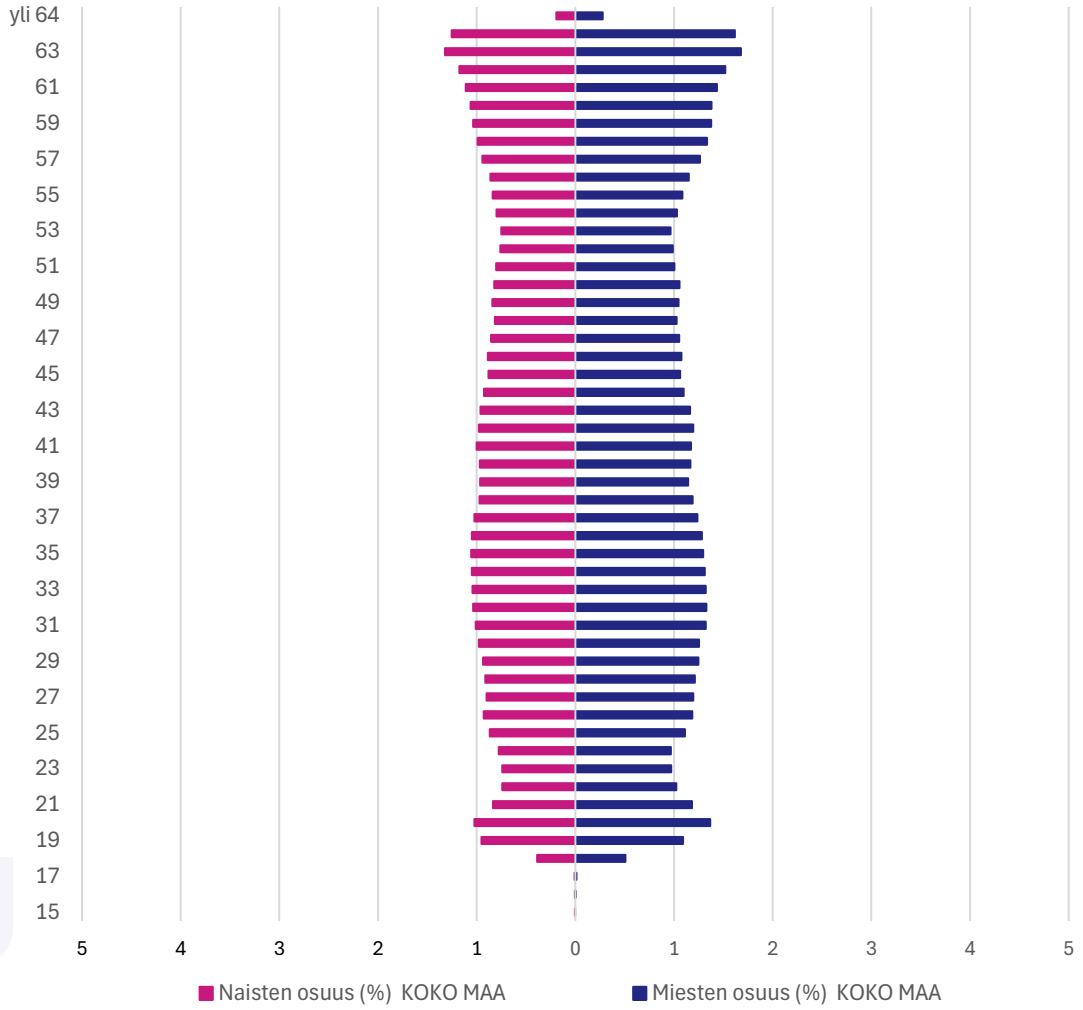

- **Työttömistä työnhakijoista** tammi–elokuussa 2026 (vajaa vuosikeskiarvo) **miehiä 56,0 % ja naisia 44,0 %**
- Eniten työttömiä työnhakijoita oli 60-64-vuotiaiden ja 30-34-vuotiaiden ikäryhmissä
- **Erillishavainnot**
  - *Koko maassa korostuu vanhimpien ikäluokkien suuri osuus sekä miesten selvästi isompi osuus.*

Tilastojen lähde: KEHA-keskus, Työnvälitystilasto (1208)

Laaja työttömyys

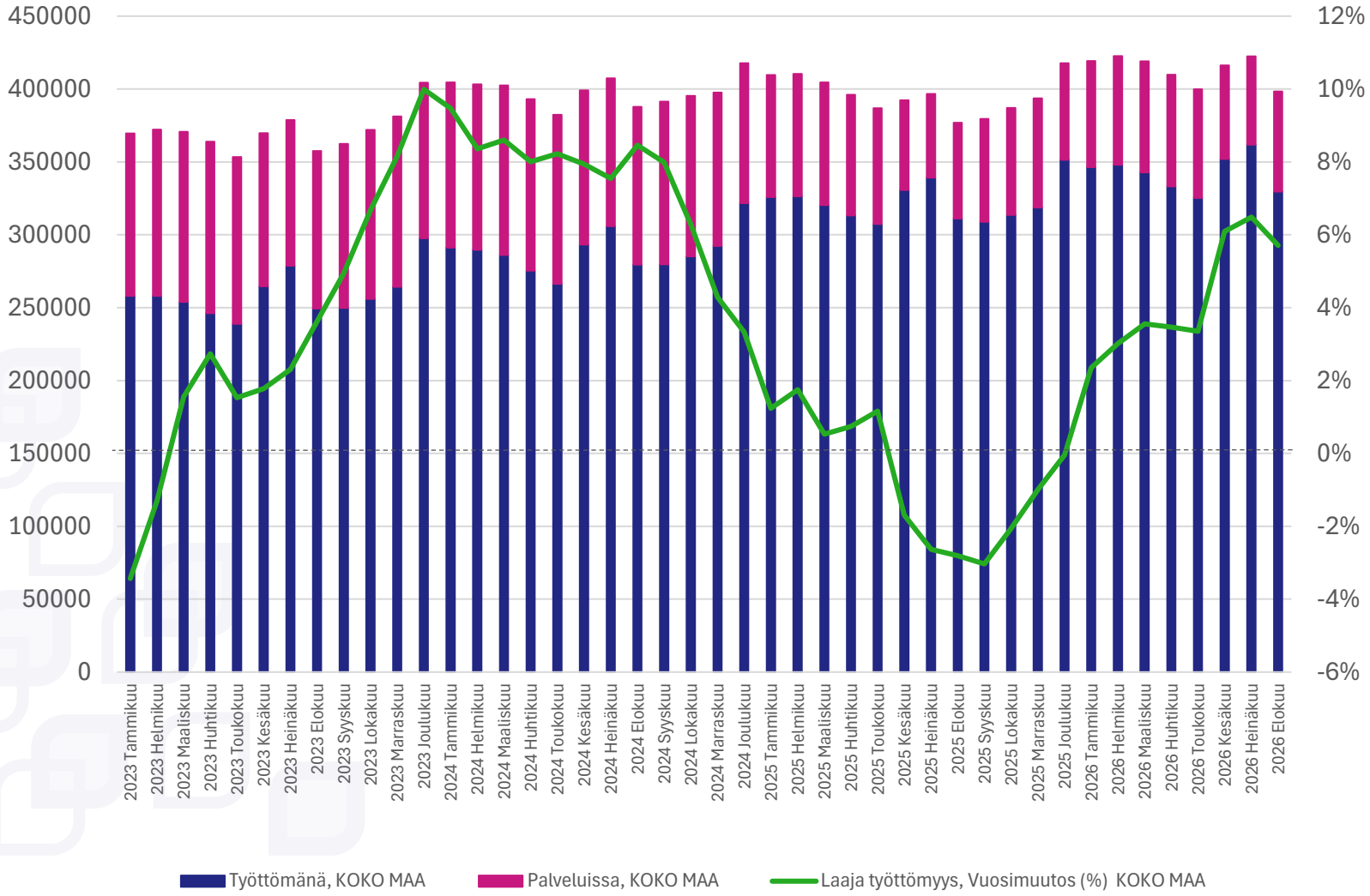

- **Laajan työttömyyden** (työttömät työnhakijat ja aktivointiasteeseen laskettavissa palveluissa olevat) **piirissä olevien määrä** tammi–elokuussa 2026 (vajaa vuosikeskiarvo) **+4,2 %** edellisvuoden vastaavaan ajanjaksoon verrattuna
  - 01–08/2024: 397 500
  - 01–08/2025: 396 600
  - **01–08/2026: 413 400**
- **Erillishavainnot**
  - *Laajan työttömyyden kasvu on hidastunut tarkastelujakson aivan viimeisimpinä kuukausina*
  - *Samaan aikaan palveluissa olleiden määrän väheneminen on hidastunut.*

Tilastojen lähde: KEHA-keskus, Työnvälitystilasto (4250)

Laaja työttömyys työllisyysalueilla

- Laaja työttömyys väheni 8 eri työllisyysalueella.
- Laaja työttömyys laski eniten Ylä-Savossa, Tunturi-Lapissa ja Pellossa sekä Rovaseudulla.
  - Huomion arvoista on, että laaja työttömyys on laskenut samalla, kun palveluissa olleiden määrä on noussut kolmella alueella: Rovaseudulla, Pietarsaaren seudulla ja Päijät-Hämeessä.
- Laaja työttömyys nousi eniten Jyväskylä-Muuramen, Etelä-Karjalan ja Eteläisen Keski-Suomen työllisyysalueilla. Etelä-Karjalassa nousua selittää palveluissa olleiden määrän selvä kasvu.

Työllisyysalue	01-08/2026	01-08/2025	*Vuosimuutos %*
KOKO MAA	**413413**	***396641***	*4,2 %*
7056 Ylä-Savo	*2187*	*2345*	*-6,7 %*
7051 Tunturi-Lappi ja Pello	*909*	*962*	*-5,5 %*
7044 Rovaseutu	*4104*	*4255*	*-3,5 %*
7026 Pietarsaaren seutu	*1731*	*1779*	*-2,7 %*
7043 Raahe	*3704*	*3784*	*-2,1 %*
7055 Ylivieska-Kalajoki-Nivala	*2220*	*2241*	*-0,9 %*
7017 Kouvola	*5553*	*5562*	*-0,2 %*
7042 Päijät-Häme	*5250*	*5253*	*-0,1 %*
7003 Etelä-Häme	*3757*	*3755*	*0,1 %*
7040 Pohjois-Karjala	*13411*	*13346*	*0,5 %*
7021 Lohja-Karkkila	*3365*	*3340*	*0,7 %*
7045 Salo	*4191*	*4155*	*0,9 %*
7014 Keski-Savo	*3381*	*3337*	*1,3 %*
7046 Satakunta	*9586*	*9441*	*1,5 %*
7047 Savonlinna	*2648*	*2607*	*1,6 %*
7008 Raasepori	*1988*	*1944*	*2,3 %*
7022 Läntinen Pirkanmaa	*2663*	*2598*	*2,5 %*
7011 Kainuu-Koillismaa	*5385*	*5241*	*2,7 %*
7041 Porvoo	*4658*	*4528*	*2,9 %*
7027 Pohjanmaa	6254	6079	*2,9 %*
7005 Etelä-Kymenlaakso	6301	6124	*2,9 %*
7029 Pohjois- ja Itä-Lappi	1729	1679	*3,0 %*

Työllisyysalue	01-08/2026	01-08/2025	*Vuosimuutos %*
7012 Kerava-Sipoo	*4325*	*4196*	*3,1 %*
7024 Mikkelin seutu	*4710*	*4562*	*3,2 %*
7023 Meri-Lappi	*3697*	*3573*	*3,5 %*
7006 Etelä-Satakunta	*3891*	*3757*	*3,6 %*
7053 TyöHäme	*7221*	*6939*	*4,1 %*
7025 Oulun seutu	*23106*	*22188*	*4,1 %*
7009 Helsinki	*61098*	*58617*	*4,2 %*
7048 Työlakeus	*4679*	*4480*	*4,4 %*
7028 Pohjoinen Keski-Suomi	*5248*	*5010*	*4,8 %*
7015 Keski-Uusimaa	*13655*	*13021*	*4,9 %*
7018 Kuopio	*12378*	*11784*	*5,0 %*
7013 Keski-Pohjanmaa	*3884*	*3697*	*5,1 %*
7016 Kirkkonummi-Vihti-Siuntio	*4627*	*4391*	*5,4 %*
7054 Vantaa	*25071*	*23695*	*5,8 %*
7052 Turku	*30722*	*28997*	*5,9 %*
7002 Espoo-Kauniainen	*25258*	*23813*	*6,1 %*
7019 Kuntayhtymä Kymppi	*3070*	*2882*	*6,5 %*
7049 Suupohja	*2269*	*2129*	*6,6 %*
7020 Lahti	*11666*	*10945*	*6,6 %*
7050 Tampereen seutu	*38372*	*35964*	*6,7 %*
7007 Eteläinen Keski-Suomi	*3569*	*3338*	*6,9 %*
7004 Etelä-Karjala	*9685*	*9048*	*7,0 %*
7010 Jyväskylä-Muurame	*15265*	*14228*	*7,3 %*
7057 Ahvenanmaa	*952*	*947*	*0,5 %*

Tilastojen lähde: KEHA-keskus, Työnvälitystilasto (4250)

Pitkäaikaistyöttömät

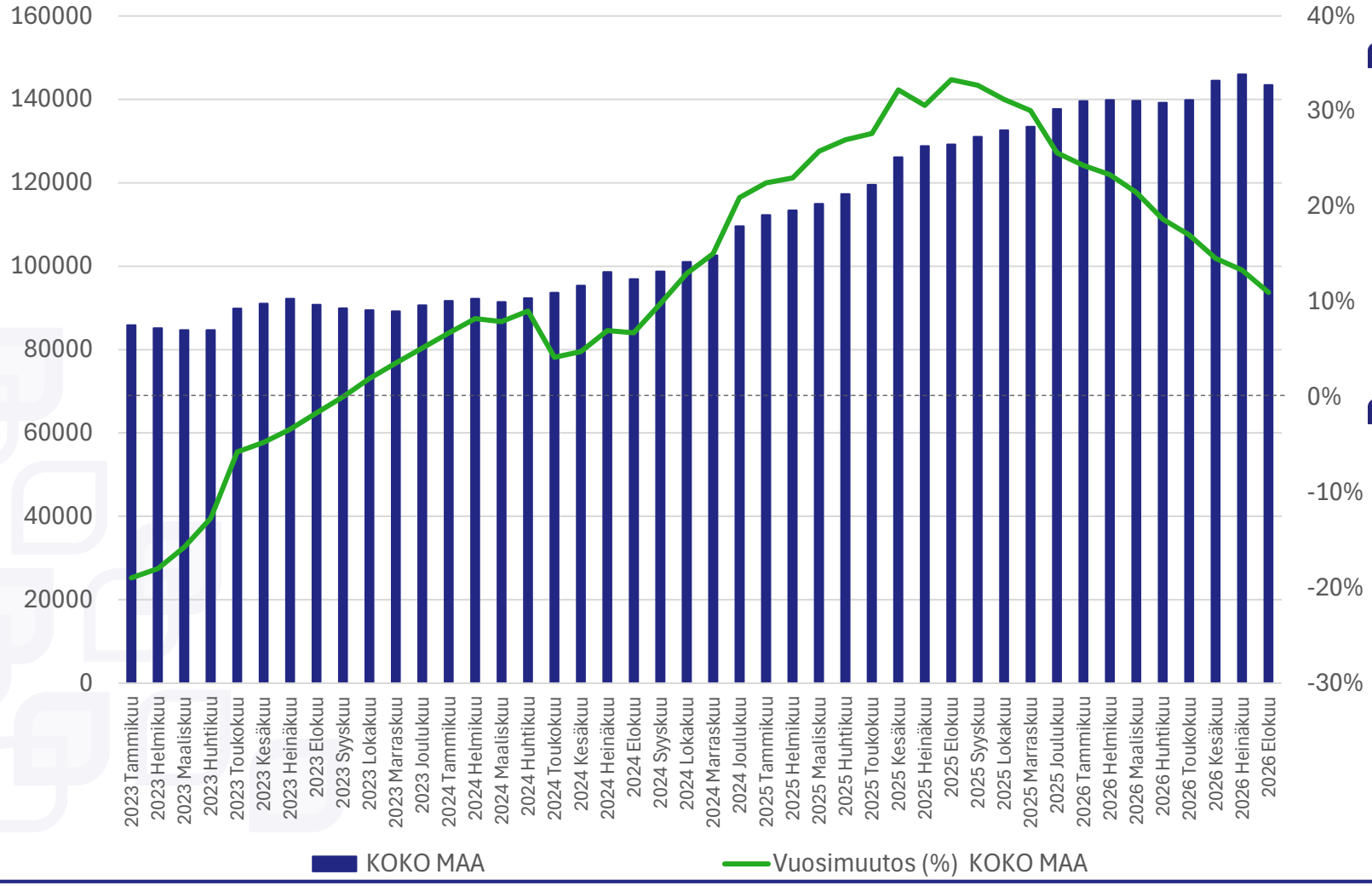

- **Pitkäaikaistyöttömien määrä** tammi–elokuussa 2026 (vajaa vuosikeskiarvo) **+17,7 %** edellisvuoden vastaavaan ajanjaksoon verrattuna
  - 01–08/2024: 94 000
  - 01–08/2025: 120 200
  - **01–08/2026: 141 500**
- **Erillishavainnot**
  - *Pitkäaikaistyöttömyyden kasvu on vuoden 2026 aikana hidastunut, mutta edelleen merkittävällä tasolla.*
  - *Pitkäaikaistyöttömissä naisten määrä oli kasvanut miehiä suhteellisesti enemmän. Miehiä oli kuitenkin edelleen selvästi enemmän kaikista pitkäaikaistyöttömistä.*

Tilastojen lähde: KEHA-keskus, Työnvälitystilasto (1208)

Pitkäaikaistyöttömät työllisyysalueilla

- Pitkäaikaistyöttömien määrä laski tammi-elokuussa 2026 ainoastaan Tunturi-Lappi ja Pellon sekä Rovaseudun työllisyysalueilla.
- Kaikilla muilla alueilla pitkäaikaistyöttömyys kasvoi edelleen; eniten Pohjoisen Keski-Suomen, Kuntayhtymä Kympin ja Salon työllisyysalueilla.

Työllisyysalue	01-08/2026	01-08/2025	*Vuosimuutos %*
KOKO MAA	**141499**	**120189**	***17,7 %***
7051 Tunturi-Lappi ja Pello	144	155	*-7,1 %*
7044 Rovaseutu	946	983	*-3,8 %*
7004 Etelä-Karjala	2241	2153	*4,1 %*
7056 Ylä-Savo	721	692	*4,2 %*
7026 Pietarsaaren seutu	389	362	*7,5 %*
7008 Raasepori	807	750	*7,6 %*
7022 Läntinen Pirkanmaa	748	693	*7,9 %*
7012 Kerava-Sipoo	1370	1269	*8,0 %*
7013 Keski-Pohjanmaa	1021	921	*10,9 %*
7042 Päijät-Häme	1864	1677	*11,2 %*
7025 Oulun seutu	8332	7464	*11,6 %*
7002 Espoo-Kauniainen	8145	7258	*12,2 %*
7043 Raahe	1166	1039	*12,2 %*
7046 Satakunta	2886	2560	*12,7 %*
7040 Pohjois-Karjala	4760	4199	*13,4 %*
7055 Ylivieska-Kalajoki-Nivala	694	611	*13,6 %*
7024 Mikkelin seutu	1459	1281	*13,9 %*
7010 Jyväskylä-Muurame	5072	4445	*14,1 %*
7054 Vantaa	8357	7318	*14,2 %*
7029 Pohjois- ja Itä-Lappi	441	383	*15,1 %*
7009 Helsinki	24482	21198	*15,5 %*
7011 Kainuu-Koillismaa	1363	1179	*15,6 %*
7006 Etelä-Satakunta	1131	971	*16,5 %*

Työllisyysalue	01-08/2026	01-08/2025	*Vuosimuutos %*
7021 Lohja-Karkkila	1327	1134	*17,0 %*
7041 Porvoo	1874	1600	*17,1 %*
7015 Keski-Uusimaa	5592	4701	*19,0 %*
7005 Etelä-Kymenlaakso	2094	1749	*19,7 %*
7023 Meri-Lappi	969	806	*20,2 %*
7027 Pohjanmaa	1682	1397	*20,4 %*
7048 Työlakeus	1344	1114	*20,6 %*
7007 Eteläinen Keski-Suomi	1198	985	*21,6 %*
7053 TyöHäme	2467	2028	*21,6 %*
7047 Savonlinna	829	679	*22,1 %*
7049 Suupohja	590	483	*22,2 %*
7052 Turku	10411	8448	*23,2 %*
7014 Keski-Savo	1034	832	*24,3 %*
7016 Kirkkonummi-Vihti-Siuntio	1917	1529	*25,4 %*
7018 Kuopio	4724	3749	*26,0 %*
7020 Lahti	4550	3560	*27,8 %*
7017 Kouvola	2019	1579	*27,9 %*
7050 Tampereen seutu	13179	10294	*28,0 %*
7003 Etelä-Häme	1166	906	*28,7 %*
7045 Salo	1299	1001	*29,8 %*
7019 Kuntayhtymä Kymppi	625	472	*32,4 %*
7028 Pohjoinen Keski-Suomi	1779	1323	*34,5 %*
7057 Ahvenanmaa	269	228	*18,0 %*

Tilastojen lähde: KEHA-keskus, Työnvälitystilasto (1208)

Pitkäaikaistyöttömien osuus (%) työttömistä työnhakijoista

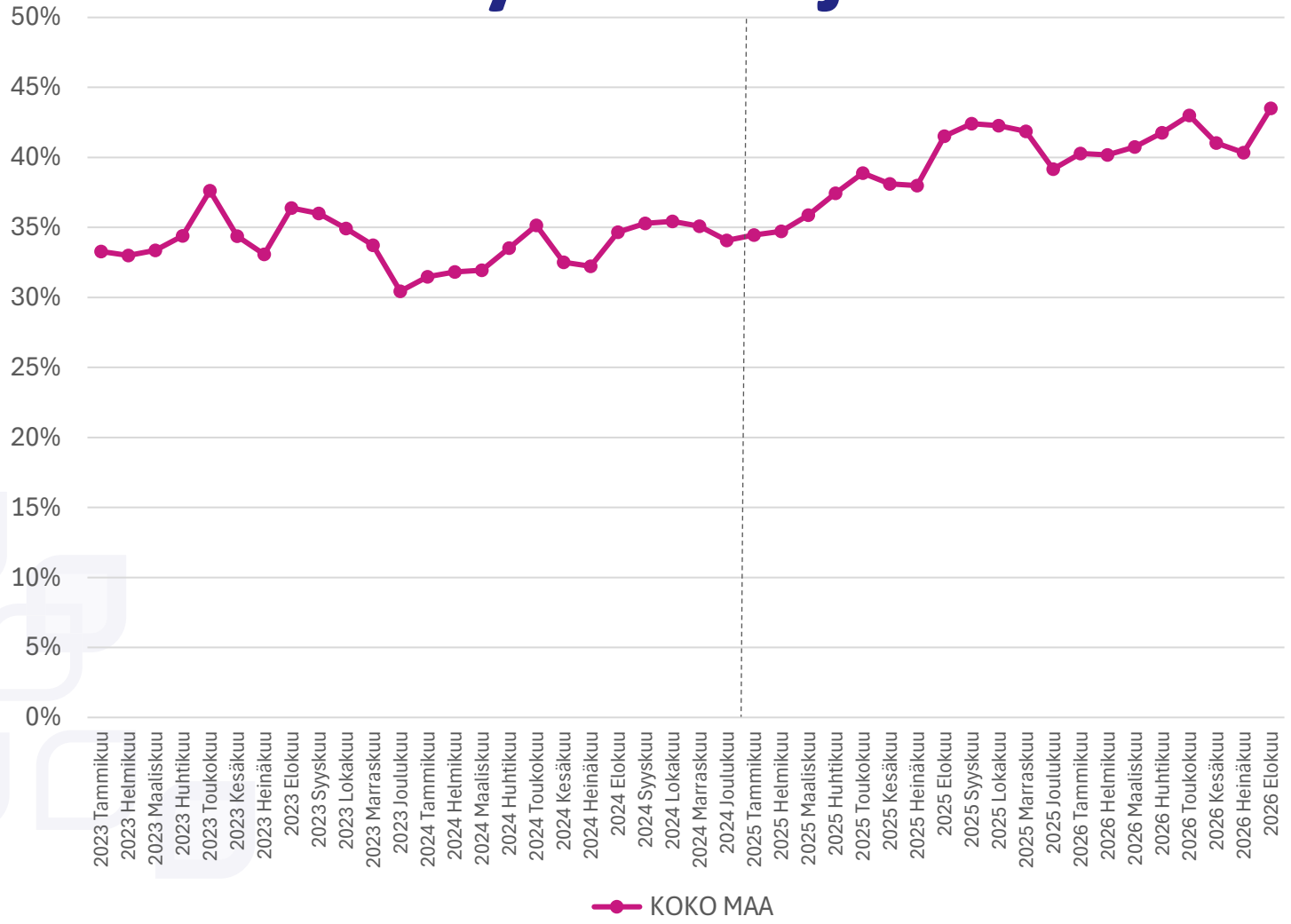

- **Pitkäaikaistyöttömien osuus (%) kaikista työttömistä työnhakijoista** tammi–elokuussa 2026 (vajaa vuosikeskiarvo) **+4,0 %-yksikköä** edellisvuoden vastaavaan ajanjaksoon verrattuna
  - 01–08/2024: 32,9 %
  - 01–08/2025: 37,4 %
  - **01–08/2026: 41,3 %**
- **Erillishavainnot**
  - *Monilla Uudenmaan alueilla pitkäaikaistyöttömien osuus kaikista työttömistä työnhakijoista lähenee 50 prosenttia; ollen valtakunnallisesti korkeinta Raaseporin, Helsingin sekä Kirkkonummi-Vihti-Siuntion työllisyysalueilla.*
  - *Osuudet olivat matalimpia Tunturi-Lappi ja Pellon, Kuntayhtymä Kympin sekä Rovaseudun alueilla.*

Tilastojen lähde: KEHA-keskus, Työnvälitystilasto (1208)

Jatkuvien työttömyysjaksojen kesto

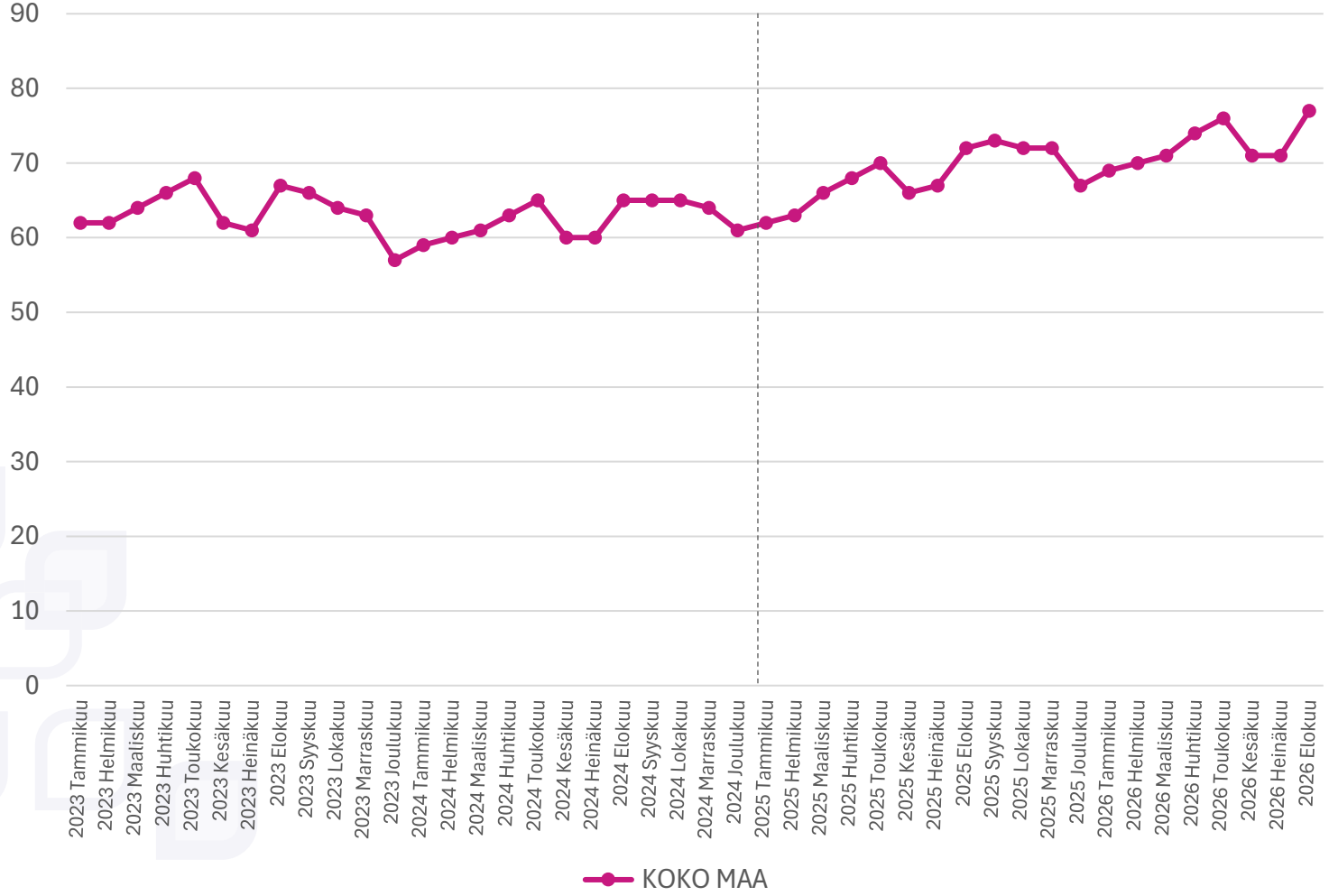

- **Jatkuvien työttömyysjaksojen keskimääräinen kesto viikkoina** tammi–elokuussa 2026 (vajaa vuosikeskiarvo) **+7,5 %** (+5 viikkoa) pidempi edellisvuoden vastaavaan ajanjaksoon verrattuna
  - 01–08/2024: 62 viikkoa
  - 01–08/2025: 67 viikkoa
  - **01–08/2026: 72 viikkoa**
- **Erillishavainnot**
  - *Edelleen jatkuvien työttömyysjaksojen keskimääräinen kesto jatkoi kasvuaan eli entistä pidempien työttömyysjaksojen määrä ja osuus kaikista työttömyysjaksoista korostuu entistä enemmän.*

Tilastojen lähde: KEHA-keskus, Työnvälitystilasto (1208)

Rakennetyöttömyys

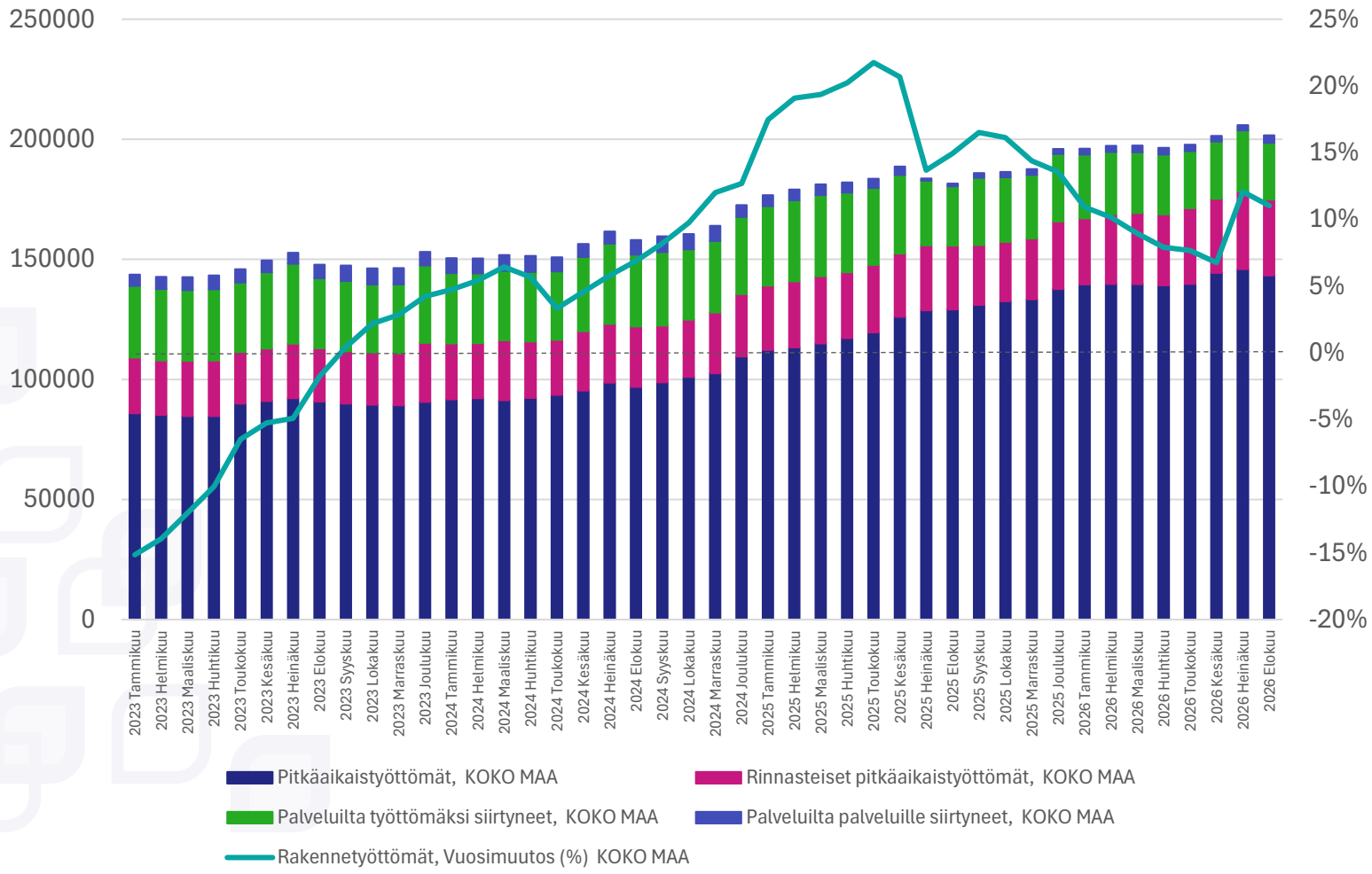

- **Rakennetyöttömien** (pitkäaikaistyöttömät, rinnastetut pitkäaikaistyöttömät, palveluilta työttömäksi ja palveluilta palveluille siirtyneet) **määrä** tammi–elokuussa 2026 (vajaa vuosikeskiarvo) **+9,4 %** edellisvuoden vastaavaan ajanjaksoon verrattuna
  - 01–08/2024: 153 900
  - 01–08/2025: 182 100
  - **01–08/2026: 199 200**
- **Erillishavainnot**
  - *Rakennetyöttömyyttä on kasvattanut erityisesti pitkäaikaistyöttömyyden kasvu, mutta myös rinnasteisten pitkäaikaistyöttömien määrän kasvu.*

Tilastojen lähde: KEHA-keskus, Työnvälitystilasto (6210)

Rakennetyöttömyys työllisyysalueilla

- Rakennetyöttömien määrä kasvoi suurimmalla osalla työllisyysalueista tammi-elokuun 2026 aikana. Eniten rakennetyöttömien määrä kasvoi Tampereen seudun, Salon ja Läntisen Pirkanmaan työllisyysalueilla.
- Rakennetyöttömien määrä väheni seitsemällä työllisyysalueella; eniten Tunturi-Lappi ja Pellossa, Rovaseudulla ja Pietarsaaren seudulla.

Työllisyysalue	01-08/2026	01-08/2025	*Vuosimuutos %*
KOKO MAA	**199238**	**182094**	***9,4 %***
7051 Tunturi-Lappi ja Pello	263	315	*-16,5 %*
7044 Rovaseutu	1527	1711	*-10,8 %*
7026 Pietarsaaren seutu	641	679	*-5,6 %*
7047 Savonlinna	1193	1262	*-5,5 %*
7056 Ylä-Savo	1075	1129	*-4,8 %*
7011 Kainuu-Koillismaa	2174	2225	*-2,3 %*
7008 Raasepori	1038	1045	*-0,7 %*
7024 Mikkelin seutu	2186	2186	*0,0 %*
7043 Raahe	1701	1701	*0,0 %*
7029 Pohjois- ja Itä-Lappi	723	722	*0,1 %*
7013 Keski-Pohjanmaa	1515	1509	*0,4 %*
7014 Keski-Savo	1550	1532	*1,2 %*
7040 Pohjois-Karjala	6692	6584	*1,6 %*
7042 Päijät-Häme	2527	2479	*1,9 %*
7023 Meri-Lappi	1601	1548	*3,4 %*
7021 Lohja-Karkkila	1695	1634	*3,7 %*
7027 Pohjanmaa	2468	2375	*3,9 %*
7003 Etelä-Häme	1647	1580	*4,2 %*
7004 Etelä-Karjala	4663	4451	*4,8 %*
7028 Pohjoinen Keski-Suomi	2549	2398	*6,3 %*
7019 Kuntayhtymä Kymppi	1118	1047	*6,8 %*
7010 Jyväskylä-Muurame	7222	6758	*6,9 %*

Työllisyysalue	01-08/2026	01-08/2025	*Vuosimuutos %*
7018 Kuopio	6002	5606	*7,1 %*
7025 Oulun seutu	11022	10292	*7,1 %*
7012 Kerava-Sipoo	1991	1852	*7,5 %*
7055 Ylivieska-Kalajoki-Nivala	1011	938	*7,8 %*
7007 Eteläinen Keski-Suomi	1708	1580	*8,1 %*
7049 Suupohja	931	856	*8,8 %*
7005 Etelä-Kymenlaakso	3391	3111	*9,0 %*
7041 Porvoo	2409	2207	*9,2 %*
7017 Kouvola	2962	2709	*9,3 %*
7046 Satakunta	4875	4458	*9,4 %*
7048 Työlakeus	1926	1757	*9,6 %*
7053 TyöHäme	3446	3135	*9,9 %*
7009 Helsinki	31291	28389	*10,2 %*
7052 Turku	14585	13207	*10,4 %*
7002 Espoo-Kauniainen	11498	10391	*10,7 %*
7006 Etelä-Satakunta	1808	1633	*10,7 %*
7054 Vantaa	11866	10645	*11,5 %*
7020 Lahti	6099	5379	*13,4 %*
7016 Kirkkonummi-Vihti-Siuntio	2347	2068	*13,5 %*
7015 Keski-Uusimaa	7016	6164	*13,8 %*
7022 Läntinen Pirkanmaa	1312	1141	*15,0 %*
7045 Salo	2043	1747	*16,9 %*
7050 Tampereen seutu	19488	15565	*25,2 %*
7057 Ahvenanmaa	422	358	*17,9 %*

Tilastojen lähde: KEHA-keskus, Työnvälitystilasto (6210)

Virta yli 3 kk työttömyyteen (%)

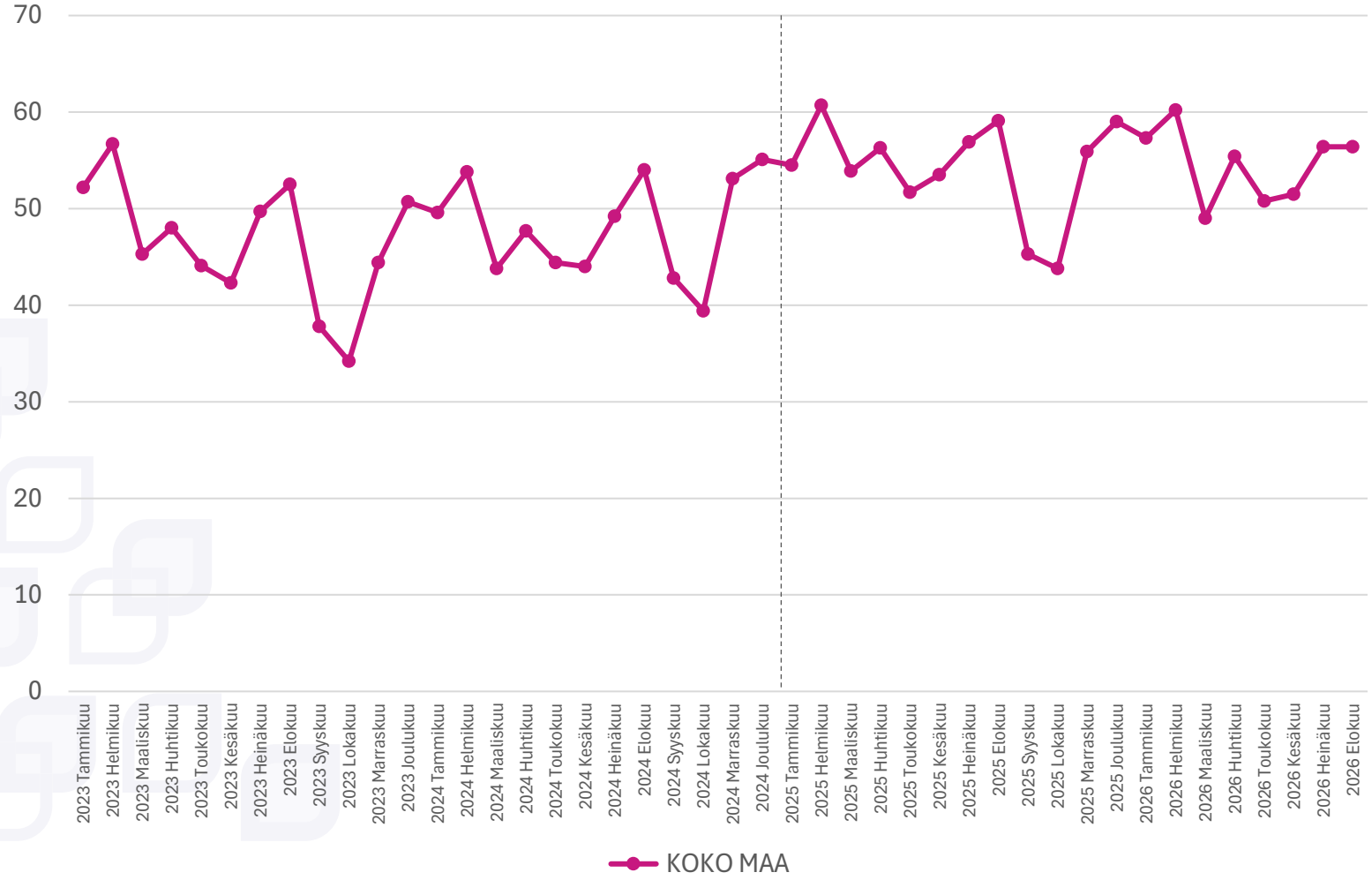

- **Prosenttivirta yli 3 kuukauden työttömyyteen** tammi–elokuussa 2026 (vajaa vuosikeskiarvo) **-1,5 %-yksikköä** edellisvuoden vastaavaan ajanjaksoon verrattuna
  - 01–08/2024: 48,2 %
  - 01–08/2025: 55,9 %
  - **01–08/2026: 54,4 %**
- **Erillishavainnot**
  - *Virta yli 3 kk:n työttömyyteen laski tammi-elokuun 2026 aikana koko maan tasolla keskimäärin, vaikkakin kuukausittainen vaihtelu oli voimakasta.*
  - *Virta yli 3kk:n työttömyyteen oli korkeampi naisilla, mutta osuus myös laski naisilla enemmän kuin miehillä edellisestä vuodesta.*

Tilastojen lähde: KEHA-keskus, Työnvälitystilasto (1356)

Virta yli 3 kk työttömyyteen (%) työllisyysalueilla

- Virta yli 3 kk työttömyyteen oli tammi-elokuussa 2026 matalin Savonlinnan ja Pietarsaaren seudun työllisyysalueilla, joissa %-osuus myös laski selvästi.
- Korkeimmat osuudet olivat pääkaupunkiseudun työllisyysalueilla, mutta %-osuus laski myös niissä n. 4 %-yksikköä.
- Virta yli 3kk:n työttömyyteen nousi eniten Läntisellä Pirkanmaalla ja Etelä-Satakunnassa.

Työllisyysalue	01-08/2026	01-08/2025	*Vuosimuutos %-yksikköä*
KOKO MAA	**54,4**	**55,9**	***-1,5***
7047 Savonlinna	33,7	50,5	*-16,8*
7026 Pietarsaaren seutu	34,5	48,2	*-13,7*
7028 Pohjoinen Keski-Suomi	39,1	37,8	*1,3*
7055 Ylivieska-Kalajoki-Nivala	40,9	44,6	*-3,7*
7056 Ylä-Savo	40,9	39,4	*1,5*
7043 Raahe	41,8	48,5	*-6,7*
7019 Kuntayhtymä Kymppi	42,5	42,9	*-0,4*
7013 Keski-Pohjanmaa	42,7	45,9	*-3,2*
7024 Mikkelin seutu	43,0	47,0	*-4,0*
7007 Eteläinen Keski-Suomi	43,1	48,5	*-5,4*
7051 Tunturi-Lappi ja Pello	43,3	47,3	*-4,0*
7027 Pohjanmaa	43,9	53,0	*-9,1*
7044 Rovaseutu	45,2	50,5	*-5,3*
7004 Etelä-Karjala	46,6	48,3	*-1,7*
7006 Etelä-Satakunta	46,9	40,1	*6,8*
7017 Kouvola	47,0	44,1	*2,9*
7011 Kainuu-Koillismaa	47,2	45,5	*1,7*
7029 Pohjois- ja Itä-Lappi	48,4	47,2	*1,2*
7049 Suupohja	49,1	45,2	*3,9*
7014 Keski-Savo	49,2	59,6	*-10,4*
7040 Pohjois-Karjala	49,2	50,3	*-1,1*
7005 Etelä-Kymenlaakso	49,8	52,0	*-2,2*

Työllisyysalue	01-08/2026	01-08/2025	*Vuosimuutos %-yksikköä*
7010 Jyväskylä-Muurame	50,7	53,0	*-2,3*
7021 Lohja-Karkkila	50,9	53,1	*-2,2*
7008 Raasepori	51,2	60,8	*-9,6*
7048 Työlakeus	51,2	46,5	*4,7*
7023 Meri-Lappi	51,6	53,3	*-1,7*
7042 Päijät-Häme	52,8	53,0	*-0,2*
7022 Läntinen Pirkanmaa	52,8	40,1	*12,7*
7018 Kuopio	53,0	56,1	*-3,1*
7045 Salo	53,8	56,0	*-2,2*
7053 TyöHäme	54,8	61,6	*-6,8*
7025 Oulun seutu	56,0	56,3	*-0,3*
7046 Satakunta	56,1	51,7	*4,4*
7003 Etelä-Häme	56,3	56,6	*-0,3*
7020 Lahti	57,3	56,3	*1,0*
7050 Tampereen seutu	58,0	54,8	*3,2*
7052 Turku	58,6	59,4	*-0,8*
7016 Kirkkonummi-Vihti-Siuntio	59,6	61,7	*-2,1*
7015 Keski-Uusimaa	60,5	63,1	*-2,6*
7012 Kerava-Sipoo	60,9	65,2	*-4,3*
7041 Porvoo	62,1	63,0	*-0,9*
7054 Vantaa	63,7	67,7	*-4,0*
7002 Espoo-Kauniainen	64,0	67,5	*-3,5*
7009 Helsinki	66,0	70,1	*-4,1*
7057 Ahvenanmaa	63,3	61,4	*1,9*

Tilastojen lähde: KEHA-keskus, Työnvälitystilasto (1356)

Virta yli 12 kk työttömyyteen (%)

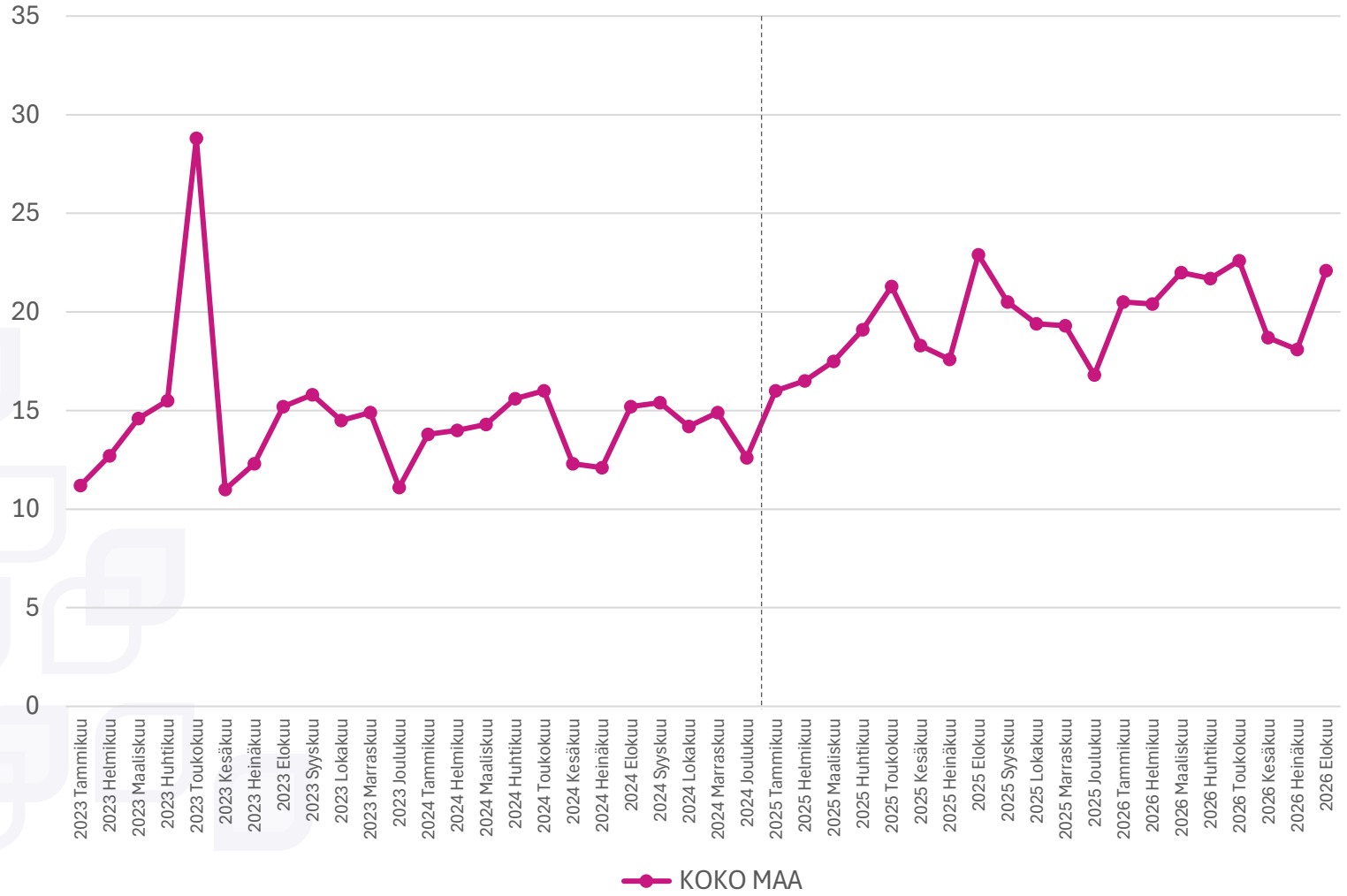

- **Prosenttivirta yli 12 kuukauden työttömyyteen** tammi–elokuussa 2026 (vajaa vuosikeskiarvo) **+2,2 %-yksikköä** edellisvuoden vastaavaan ajanjaksoon verrattuna
  - 01–08/2024: 14,0 %
  - 01–08/2025: 18,5 %
  - **01–08/2026: 20,7 %**
- **Erillishavainnot**
  - *Virta yli 12kk:n työttömyyteen jatkoi edelleen kasvuaan, mutta hitaammin kuin edellisenä vuonna.*
  - *Virta yli 12 kk:n työttömyyteen nousi enemmän naisilla, ja virta oli myös naisilla korkeampi kuin miehillä.*

Tilastojen lähde: KEHA-keskus, Työnvälitystilasto (1356)

Työnantajat ja työpaikat

- Uudet avoimet työpaikat
- Työnvälitysinstrumenttien käyttö (haettavaksi osoitetut työpaikat ja esittelyt)
- Työnvälitysinstrumenttien käyttö (haettavaksi osoitetut työpaikat) työllisyysalueilla
- Työnantajakontaktit

Uudet avoimet työpaikat

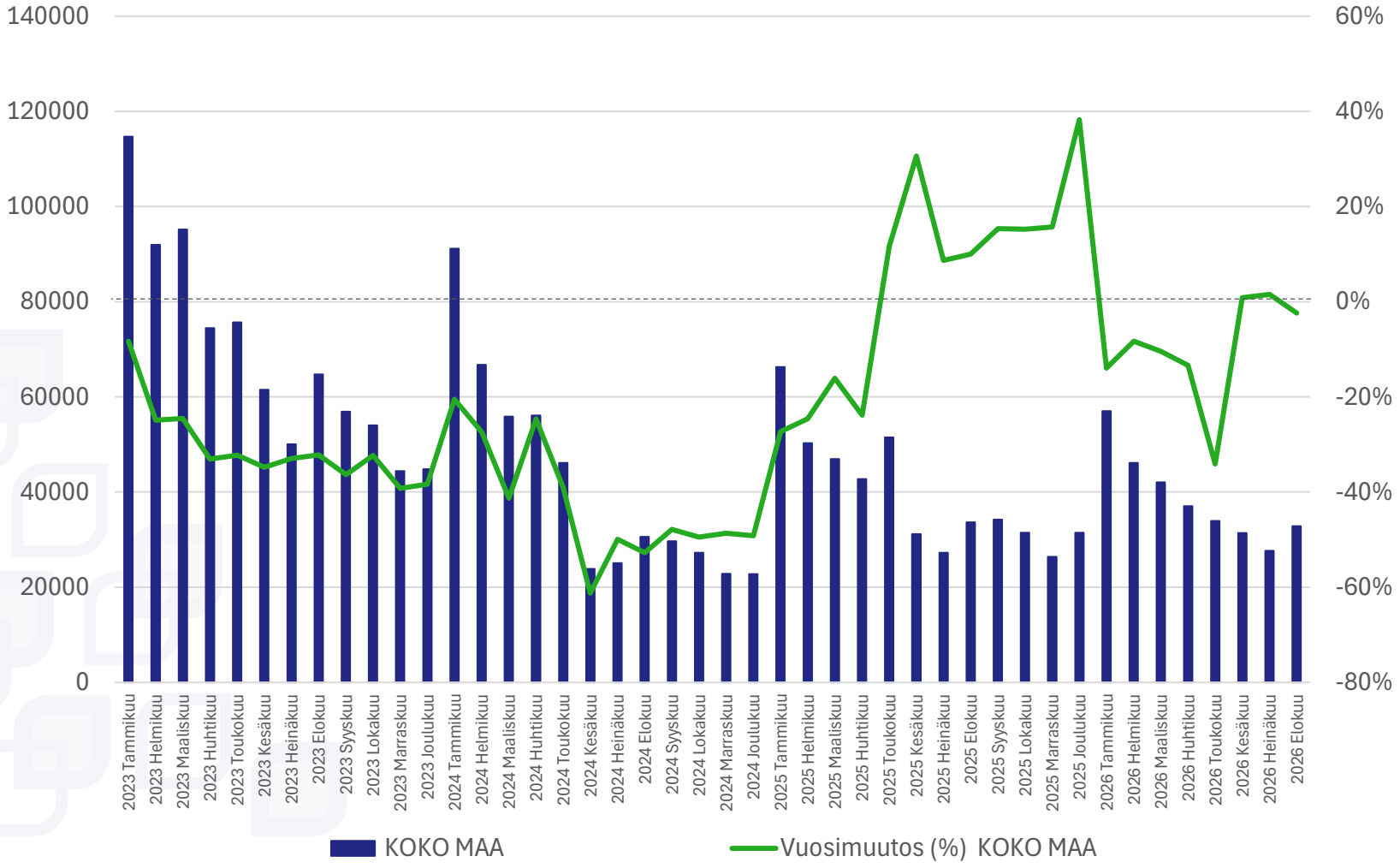

- **Julkiseen työnvälitykseen kuukauden aikana ilmoitettujen uusien avoimien työpaikkojen määrä** tammi–elokuussa 2026 (vajaa vuosikeskiarvo**) -11,9 %** edellisvuoden vastaavaan ajanjaksoon verrattuna
  - 01–08/2024: 49 400
  - 01–08/2025: 43 700
  - **01–08/2026: 38 500**
- **Erillishavainnot**
  - *Uusien avoimien työpaikkojen lasku on hidastunut, mutta edelleen työvoiman kysyntä on heikkoa.*
  - *Ammattiryhmittäin tarkasteltuna uusia avoimia työpaikkoja oli eniten palvelu- ja myyntityöntekijöiden, rakennus- korjaus- ja valmistustyöntekijöiden, erityisasiantuntijoiden sekä muiden työntekijöiden ammattiryhmissä.*
  - *Uusien avoimien työpaikkojen määrä väheni eniten maanviljelijöiden ja metsätyöntekijöiden, asiantuntijoiden sekä toimisto- ja asiakaspalvelutyöntekijöiden ammattiryhmissä. Uudet avoimet työpaikat lisääntyivät ainoastaan johtajien ammattiryhmässä ja rakennus-, korjaus- ja valmistustyöntekijöiden ammattiryhmässä uudet avoimet työpaikat pysyivät ennallaan.*
  - *Huom! Avoimien työpaikkojen tilastointiin liittyy muutoksia, joilla on vaikutusta alueellisiin tasotarkasteluihin. (ks. liite Tilastointiin liittyvät huomiot: Työnvälitystilasto)*
  - *Työvoimabarometrin mukaan koko maassa on eniten pulaa yleislääkäreistä, koneenasettajista ja koneistajista, ylilääkäreistä ja erikoislääkäreistä sekä hitsaajista ja kaasuleikkaajista.*

Tilastojen lähde: KEHA-keskus, Työnvälitystilasto (2310); KEHA-keskus, Työvoimabarometri

Työnvälitysinstrumenttien käyttö: haettavaksi osoitetut työpaikat

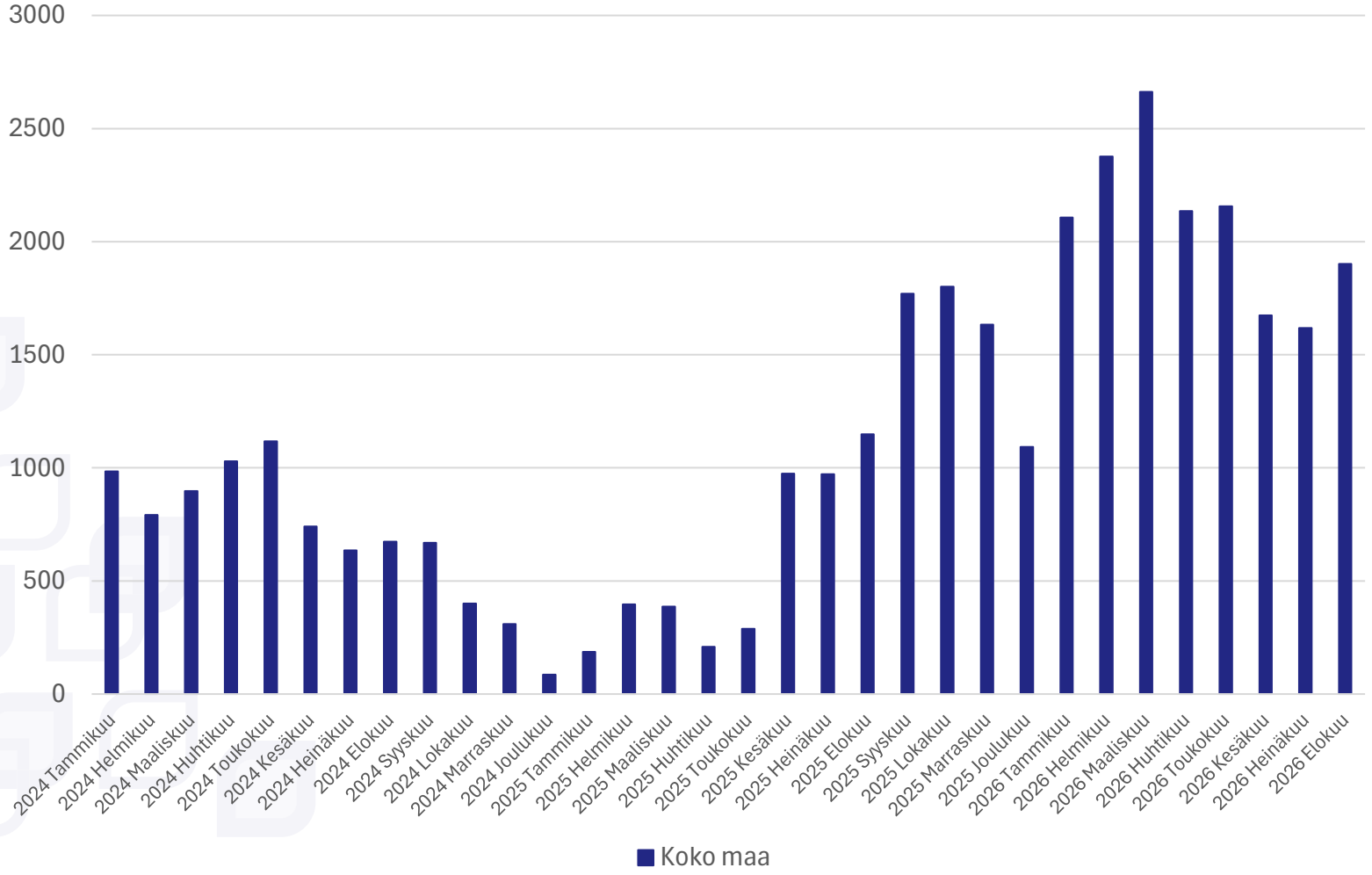

- **Haettavaksi osoitettuja työpaikkoja oli** tammi–elokuussa 2026 (kertymäsumma) +264,5 % edellisvuoden vastaavaan ajanjaksoon verrattuna
  - 01–08/2024: 6 900
  - 01–08/2025: 4 600
  - **01–08/2026: 16 600**
- **Erillishavainnot**
  - *Haettavaksi osoitettujen työpaikkojen määrä toisten työllisyysalueiden työpaikkoihin tammi-elokuussa 2026 oli keskimäärin 21,3 %.*
  - *Lakimuutoksen myötä haettavaksi osoitettujen työpaikkojen määrä on ollut aivan eri tasolla kuin edellisenä vuonna ja ylitti myös vuoden 2024 tammi-elokuun tason moninkertaisesti.*

Tilastojen lähde: KEHA-keskus, TEPA Julkinen työnvälitys (11.9.2026), TEPA Työnantajien yhteydenotot itsepalvelu (4.2.2026)

Työnvälitysinstrumenttien käyttö: haettavaksi osoitetut työpaikat työllisyysalueilla

- Lakimuutoksen myötä haettavaksi osoitettujen työpaikkojen määrät ovat kasvaneet tammi-elokuun 2026 aikana lähes kaikilla työllisyysalueilla merkittävästi.
- Ainoastaan viidellä alueella haettavaksi osoitettujen työpaikkojen määrä väheni; eniten Etelä-Satakunnan, Jyväskylä-Muuramen, Päijät-Hämeen ja Vantaan työllisyysalueilla.

Työllisyysalue	01-08/2026	01-08/2025	*Vuosimuutos %*
Koko maa	**16630**	**4563**	***264,5 %***
Pohjois- ja Itä-Lappi	90	4	*2150,0 %*
Raasepori	182	9	*1922,2 %*
Satakunta	1165	70	*1564,3 %*
Tunturi-Lappi ja Pello	222	14	*1485,7 %*
Meri-Lappi	915	61	*1400,0 %*
Kuopio	1990	165	*1106,1 %*
Pohjoinen Keski-Suomi	173	15	*1053,3 %*
TyöHäme	631	69	*814,5 %*
Lahti	271	33	*721,2 %*
Helsinki	1220	151	*707,9 %*
Keski-Pohjanmaa	72	11	*554,5 %*
Ylivieska-Kalajoki-Nivala	82	14	*485,7 %*
Etelä-Häme	360	65	*453,8 %*
Espoo-Kauniainen	1378	255	*440,4 %*
Oulun seutu	792	162	*388,9 %*
Kymppi	152	32	*375,0 %*
Salo	30	7	*328,6 %*
Rovaseutu	233	55	*323,6 %*
Keski-Uusimaa	66	16	*312,5 %*
Turku	457	116	*294,0 %*
Suupohja	61	16	*281,3 %*
Kouvola	850	236	*260,2 %*

Työllisyysalue	01-08/2026	01-08/2025	*Vuosimuutos %*
Lohja-Karkkila	76	23	*230,4 %*
Ylä-Savo	196	60	*226,7 %*
Kerava-Sipoo	153	53	*188,7 %*
Keski-Savo	108	38	*184,2 %*
Etelä-Karjala	1691	650	*160,2 %*
Mikkeli	244	95	*156,8 %*
Läntinen Pirkanmaa	338	138	*144,9 %*
Eteläinen Keski-Suomi	76	37	*105,4 %*
Savonlinna	56	28	*100,0 %*
Tampereen seutu	1227	614	*99,8 %*
Etelä-Kymenlaakso	48	28	*71,4 %*
Kainuu-Koillismaa	125	78	*60,3 %*
Kirkkonummi-Vihti-Siuntio	30	19	*57,9 %*
Raahe	116	75	*54,7 %*
Pohjois-Karjala	222	145	*53,1 %*
Pohjanmaa	14	10	*40,0 %*
TyöLakeus	12	13	*-7,7 %*
Vantaa	231	411	*-43,8 %*
Päijät-Häme	5	9	*-44,4 %*
Jyväskylä-Muurame	120	242	*-50,4 %*
Etelä-Satakunta	73	204	*-64,2 %*
Pietarsaari	25	0	.
Porvoo	31	0	.

Tilastojen lähde: KEHA-keskus, TEPA Julkinen työnvälitys (11.9.2026), TEPA Työnantajien yhteydenotot itsepalvelu (4.2.2026)

Työnvälitysinstrumenttien käyttö: esittelyt

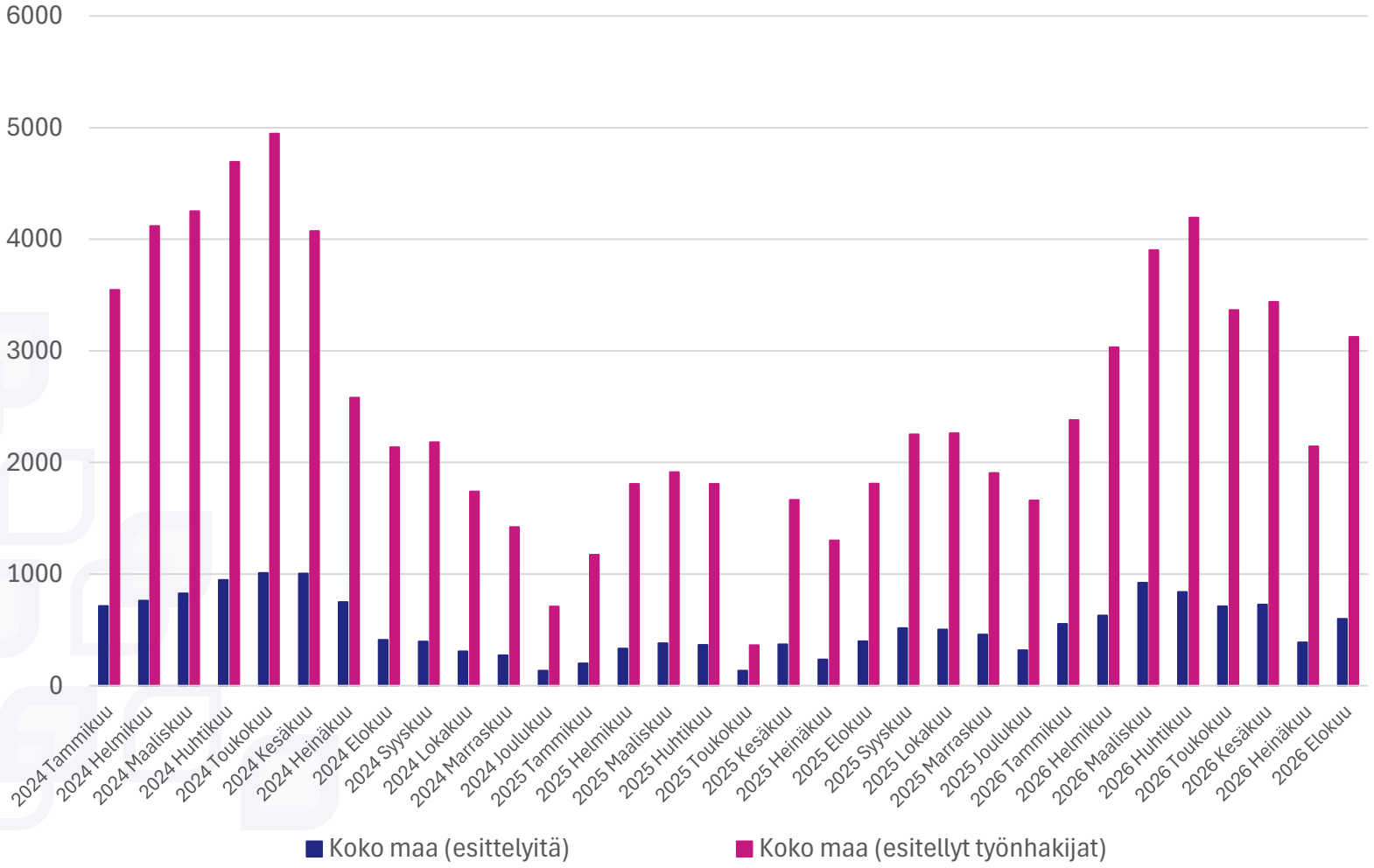

- **Esittelyjä** tehtiin tammi–elokuussa 2026 (kertymäsumma) **+122,4 %** edellisvuoden vastaavaan ajanjaksoon verrattuna
  - 01–08/2024: 6 400
  - 01–08/2025: 2 400
  - **01–08/2026: 5 400**
- **Esittelyn ehdokkaita oli** tammi–elokuussa 2026 (kertymäsumma) **+116,0 %** edellisvuoden vastaavaan ajanjaksoon verrattuna
  - 01–08/2024: 30 300
  - 01–08/2025: 11 800
  - **01–08/2026: 25 600**
- **Erillishavainnot**
  - *Kuten haettavaksi osoitettujen työpaikkojen määrä, niin myös esittelyiden määrä on kasvanut huomattavasti tammi-elokuun 2026 aikana.*

Tilastojen lähde: KEHA-keskus, TEPA Julkinen työnvälitys (11.9.2026), TEPA Työnantajien yhteydenotot itsepalvelu (4.2.2026)

Työnantajakontaktien määrä

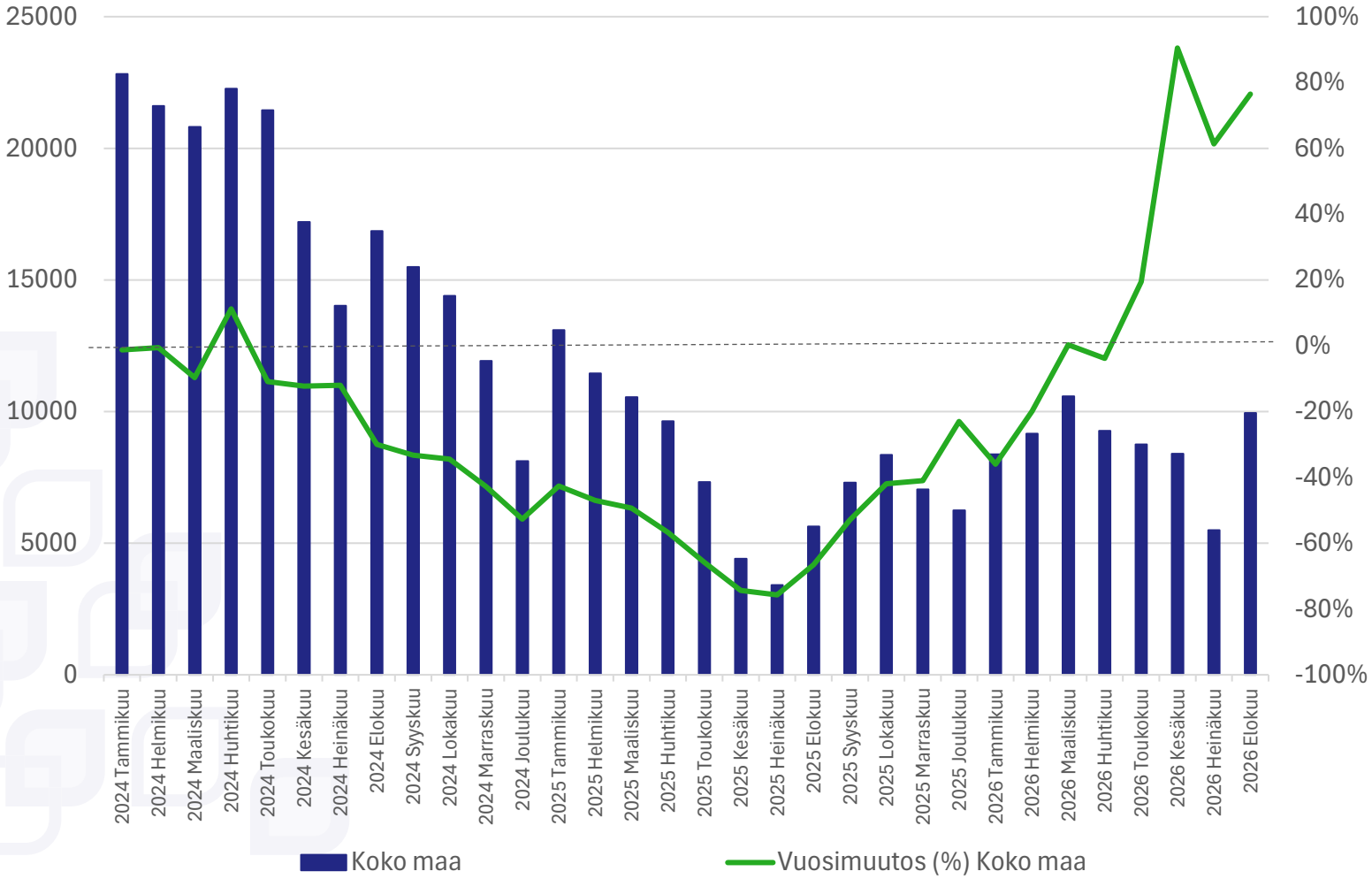

- **Työnantajasta tai työvoimaviranomaisesta lähtevien työnantajakontaktien yhteismäärä** tammi–elokuussa 2026 (kertymäsumma) **+6,8 %** edellisvuoden vastaavaan ajanjaksoon verrattuna
  - 01–08/2024: 157 000
  - 01–08/2025: 65 500
  - **01–08/2026: 70 000**
- **Erillishavainnot**
  - *Tammi-elokuun 2026 aikana työnantajakontaktien määrä kääntyi kasvuun toukokuusta alkaen.*
  - *Työnantajien kontaktien aiheena oli erityisesti rekrytointi, tilanteen kartoitus, työkokeilu ja henkilöstön muutostilanteet ja muut luokittelemattomat aiheet.*

Tilastojen lähde: KEHA-keskus, TEPA Julkinen työnvälitys (11.9.2026), TEPA Työnantajien yhteydenotot itsepalvelu (3.2.2026)

Työvoimapalveluiden järjestäminen

- Suunnitelmien ajantasaisuus
- Suunnitelmien ajantasaisuus työllisyysalueilla
- Työnhakijakontaktit ja palvelun kasvokkaisuus
- Palvelun kasvokkaisuus työllisyysalueilla
- Alkuhaastattelun järjestämiseen kulunut aika
- Alkuhaastattelun järjestämiseen kulunut aika työllisyysalueilla
- TH-asiakastyytyväisyys
- Työttömyysetuuksien käyttö ja maksuosuudet

Palvelusuunnitelmien ajantasaisuus (%)

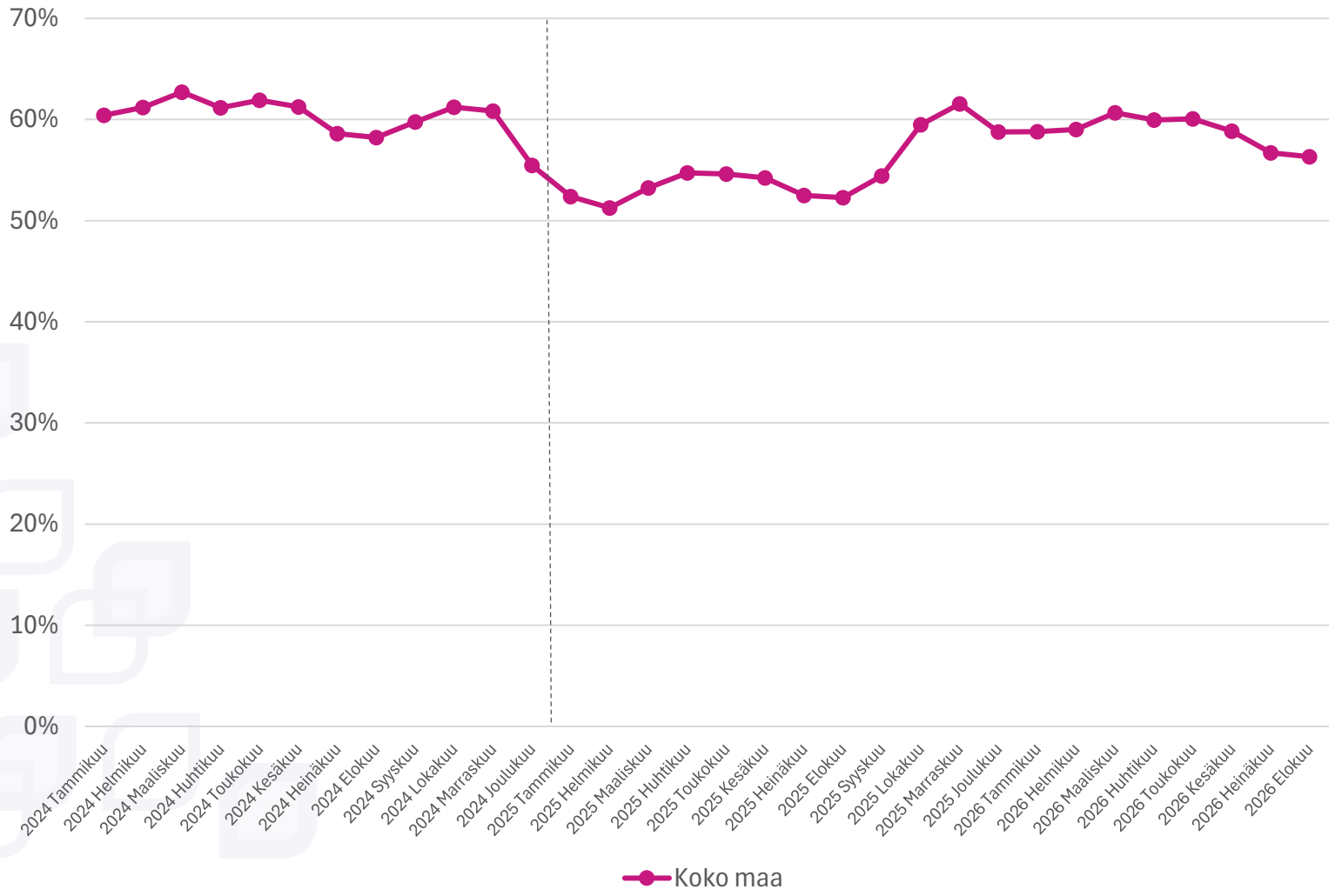

- **Ajantasaisten palvelusuunnitelmien osuus (%)** vaihteli koko maassa (01–08/2026) **56,3 - 60,7** prosentin välillä
  - 01–08/2024: 58,2 - 62,7 %
  - 01–08/2025: 51,3 - 54,7 %
- **Erillishavainnot**
  - *Palvelusuunnitelmien ajantasaisuus nousi loppuvuoden 2025 aikana ja taso on säilynyt vuoden 2026 aikana, tosin ajantasaisuus on ollut matalin kesäkuukausien aikana.*

Tilastojen lähde: KEHA-keskus, TEPA Palvelusuunnitelmien seuranta (11.9.2026)

Palvelusuunnitelmien ajantasaisuus työllisyysalueilla (%)

- Ajantasaisten palvelusuunnitelmien osuus on keskimäärin parantunut. Korkeimmat osuudet työllisyysalueista olivat:
  - Kerava-Sipoossa
  - Kainuu-Koillismaalla
  - Päijät-Hämeessä ja
  - Etelä-Satakunnassa.
- Alimmat osuudet olivat puolestaan
  - Lahden
  - Helsingin
  - Pietarsaaren seudun
  - Pohjanmaan ja
  - Keski-Uudenmaan

  työllisyysalueilla.

Työllisyysalue	01-08/2026	01-08/2025
Koko maa	**56.3%–60.7%**	**51.3%–54.7%**
Espoo-Kauniainen	64.5%–70.2%	46.3%–55.9%
Etelä-Häme	63.7%–69.7%	55.7%–63.1%
Eteläinen Keski-Suomi	68.6%–72.1%	66.2%–72.8%
Etelä-Karjala	63.2%–67.6%	60.5%–67.0%
Etelä-Kymenlaakso	56.3%–59.7%	52.4%–58.5%
Etelä-Satakunta	74.4%–76.2%	73.1%–76.2%
Helsinki	47.5%–54.1%	37.0%–42.2%
Jyväskylä-Muurame	68.2%–73.2%	64.1%–70.4%
Kainuu-Koillismaa	76.9%–78.3%	69.3%–73.3%
Kerava-Sipoo	75.8%–79.0%	62.6%–73.3%
Keski-Pohjanmaa	49.3%–54.6%	43.3%–48.4%
Keski-Savo	61.2%–64.8%	56.9%–59.3%
Keski-Uusimaa	48.2%–50.5%	44.5%–48.3%
Kirkkonummi-Vihti-Siuntio	60.4%–64.2%	49.4%–56.2%
Kouvola	58.1%–61.7%	49.6%–60.5%
Kuopio	51.1%–54.7%	46.0%–54.7%
Kymppi	52.9%–59.5%	52.0%–57.8%
Lahti	45.6%–55.0%	45.9%–62.7%
Lohja-Karkkila	53.3%–60.6%	47.9%–55.2%
Läntinen Pirkanmaa	61.0%–64.8%	59.9%–65.2%
Meri-Lappi	60.3%–64.3%	54.1%–62.5%
Mikkeli	57.0%–61.0%	50.6%–59.8%

Työllisyysalue	01-08/2026	01-08/2025
Oulun seutu	53.2%–57.3%	49.8%–52.5%
Pietarsaaren seutu	47.9%–56.7%	44.2%–52.4%
Pohjanmaa	48.1%–54.2%	45.3%–49.5%
Pohjoinen Keski-Suomi	54.7%–61.2%	43.5%–65.5%
Pohjois- ja Itä-Lappi	49.5%–55.4%	52.4%–56.2%
Pohjois-Karjala	59.2%–64.3%	57.3%–60.2%
Porvoo	57.9%–61.7%	49.8%–51.8%
Päijät-Häme	71.9%–77.0%	55.2%–67.7%
Raahe	68.7%–70.9%	63.4%–68.4%
Raasepori	65.5%–68.2%	56.4%–64.9%
Rovaseutu	61.0%–65.4%	50.8%–55.0%
Salo	58.7%–64.3%	50.1%–57.5%
Satakunta	62.1%–71.1%	62.9%–68.1%
Savonlinna	61.0%–65.8%	57.3%–62.6%
Suupohja	61.7%–70.0%	66.4%–69.9%
Tampereen seutu	51.1%–59.9%	50.9%–62.1%
Tunturi-Lappi ja Pello	53.4%–60.4%	57.7%–61.0%
Turku	48.5%–54.2%	39.4%–48.6%
TyöHäme	53.8%–56.6%	53.4%–57.7%
TyöLakeus	68.8%–72.6%	63.7%–69.3%
Vantaa	61.9%–65.8%	50.6%–58.0%
Ylivieska-Kalajoki-Nivala	66.6%–72.5%	59.2%–67.7%
Ylä-Savo	53.9%–55.8%	52.7%–56.5%

Tilastojen lähde: KEHA-keskus, TEPA Palvelusuunnitelmien seuranta (11.9.2026)

Työnhakijakontaktit ja palvelun kasvokkaisuus

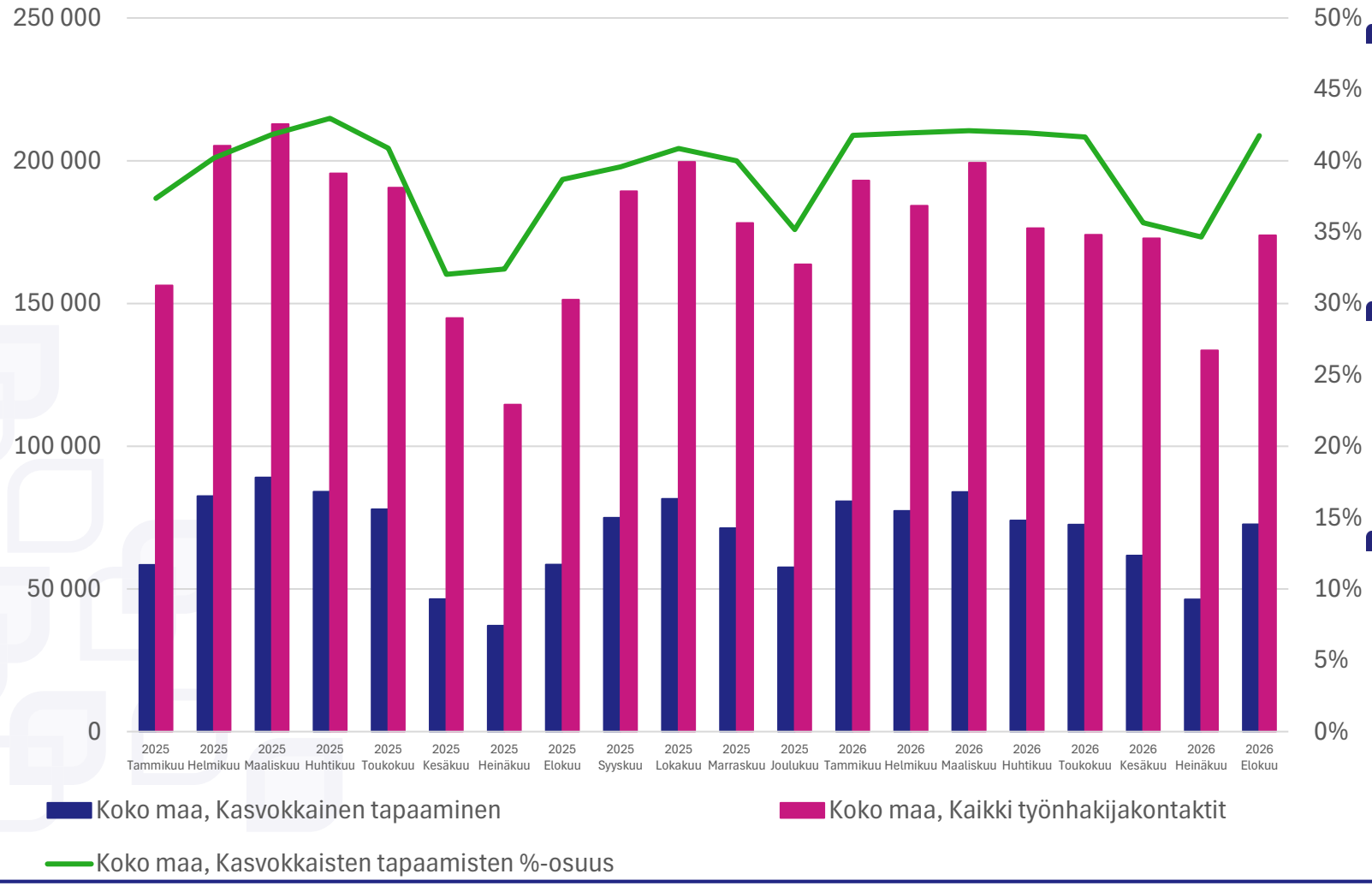

- **Erilaisia lakisääteisiä työnhakijakontakteja** (alkuhaastattelu, työnhakukeskustelu, täydentävä työnhakukeskustelu) järjestettiin tammi-elokuussa 2026 (kertymäsumma) **+2,6 %** edellisvuoden vastaavaan ajanjaksoon verrattuna
  - 01–08/2025: 1 371 400
  - **01–08/2026: 1 407 200**
- **Työnhakijakontakteista järjestettiin kasvokkaisina tapaamisina 6,5 %** enemmän kuin edellisvuoden vastaavana ajanjaksona
  - 01–08/2025: 534 000
  - **01–08/2026: 568 800**
- **Kasvokkaisten tapaamisten osuus (%)** kaikista TH-kontakteista (01–08/2026) 40,4 %, mikä on 1,5 prosenttiyksikköä korkeampi edellisen vuoden vastaavaan ajanjaksoon verrattuna.

Tilastojen lähde: KEHA-keskus, TEPA Yhteydenottojen seuranta (11.9.2026)

Palvelun kasvokkaisuus työllisyysalueilla

- Kasvokkaisten työnhakijakontaktien %-osuus nousi joillakin alueilla; eniten
  - Tampereen seudun
  - TyöHämeen ja
  - Kuopion työllisyysalueella.
- Kasvokkaisten kontaktien osuus oli korkein TyöHämeen, Meri-Lapin ja Salon työllisyysalueilla.
- Puolestaan matalin osuus oli Kirkkonummi-Vihti-Siuntion, Oulun seudun sekä Tunturi-Lapin ja Pellon työllisyysalueilla.
- Osuus laski eniten Keski-Savon, Lohja-Karkkilan ja Kirkkonummi-Vihti-Siuntion työllisyysalueilla.

Työllisyysalue	01-08/2026	01-08/2025	*Vuosimuutos %-yksikköä*
Koko maa	**40,4 %**	**38,9 %**	**1,5 %**
TyöHäme	60,4 %	52,3 %	8,1 %
Meri-Lappi	59,9 %	55,8 %	4,1 %
Salo	58,1 %	56,2 %	1,9 %
Etelä-Häme	56,7 %	56,4 %	0,3 %
Läntinen Pirkanmaa	56,2 %	57,0 %	-0,7 %
Tampereen seutu	56,0 %	40,4 %	15,5 %
Pietarsaaren seutu	53,8 %	54,7 %	-0,9 %
Etelä-Satakunta	52,7 %	48,8 %	3,9 %
Satakunta	51,1 %	52,4 %	-1,3 %
Savonlinna	50,0 %	51,1 %	-1,1 %
Pohjoinen Keski-Suomi	49,8 %	48,8 %	1,1 %
Keski-Savo	49,5 %	56,9 %	-7,3 %
Rovaseutu	48,8 %	43,6 %	5,2 %
Lahti	47,0 %	50,5 %	-3,5 %
Ylivieska-Kalajoki-Nivala	45,6 %	45,3 %	0,3 %
Kymppi	45,2 %	45,2 %	0,0 %
Pohjanmaa	44,7 %	44,2 %	0,4 %
Mikkelin seutu	44,2 %	42,6 %	1,5 %
Kouvola	44,1 %	44,7 %	-0,6 %
Pohjois-Karjala	43,9 %	40,9 %	3,0 %
Jyväskylä-Muurame	43,5 %	44,2 %	-0,7 %
Suupohja	43,4 %	43,5 %	-0,1 %

Työllisyysalue	01-08/2026	01-08/2025	*Vuosimuutos %-yksikköä*
Kainuu-Koillismaa	43,3 %	42,4 %	0,9 %
Etelä-Karjala	43,0 %	39,5 %	3,5 %
Keski-Pohjanmaa	42,9 %	39,3 %	3,6 %
Etelä-Kymenlaakso	41,9 %	39,8 %	2,1 %
Lohja-Karkkila	41,8 %	47,6 %	-5,8 %
Päijät-Häme	40,5 %	43,5 %	-3,0 %
Ylä-Savo	40,5 %	40,1 %	0,3 %
Raasepori	38,5 %	42,5 %	-4,0 %
Raahe	37,8 %	38,7 %	-0,9 %
Vantaa	36,2 %	32,0 %	4,2 %
Turku	35,0 %	39,1 %	-4,1 %
Kerava-Sipoo	33,4 %	35,0 %	-1,5 %
Eteläinen Keski-Suomi	31,9 %	32,6 %	-0,7 %
Helsinki	31,5 %	30,1 %	1,5 %
Porvoo	31,3 %	33,8 %	-2,5 %
Kuopio	30,2 %	22,7 %	7,5 %
Pohjois- ja Itä-Lappi	29,0 %	31,3 %	-2,3 %
TyöLakeus	28,5 %	25,0 %	3,6 %
Espoo-Kauniainen	27,7 %	25,9 %	1,8 %
Keski-Uusimaa	27,4 %	25,7 %	1,8 %
Tunturi-Lappi ja Pello	27,4 %	21,4 %	6,0 %
Oulun seutu	26,6 %	26,1 %	0,5 %
Kirkkonummi-Vihti-Siuntio	15,1 %	20,7 %	-5,6 %
Ahvenanmaa	57,2 %	59,9 %	-2,6 %

Tilastojen lähde: KEHA-keskus, TEPA Yhteydenottojen seuranta (11.9.2026)

Alkuhaastattelun järjestämiseen kulunut aika

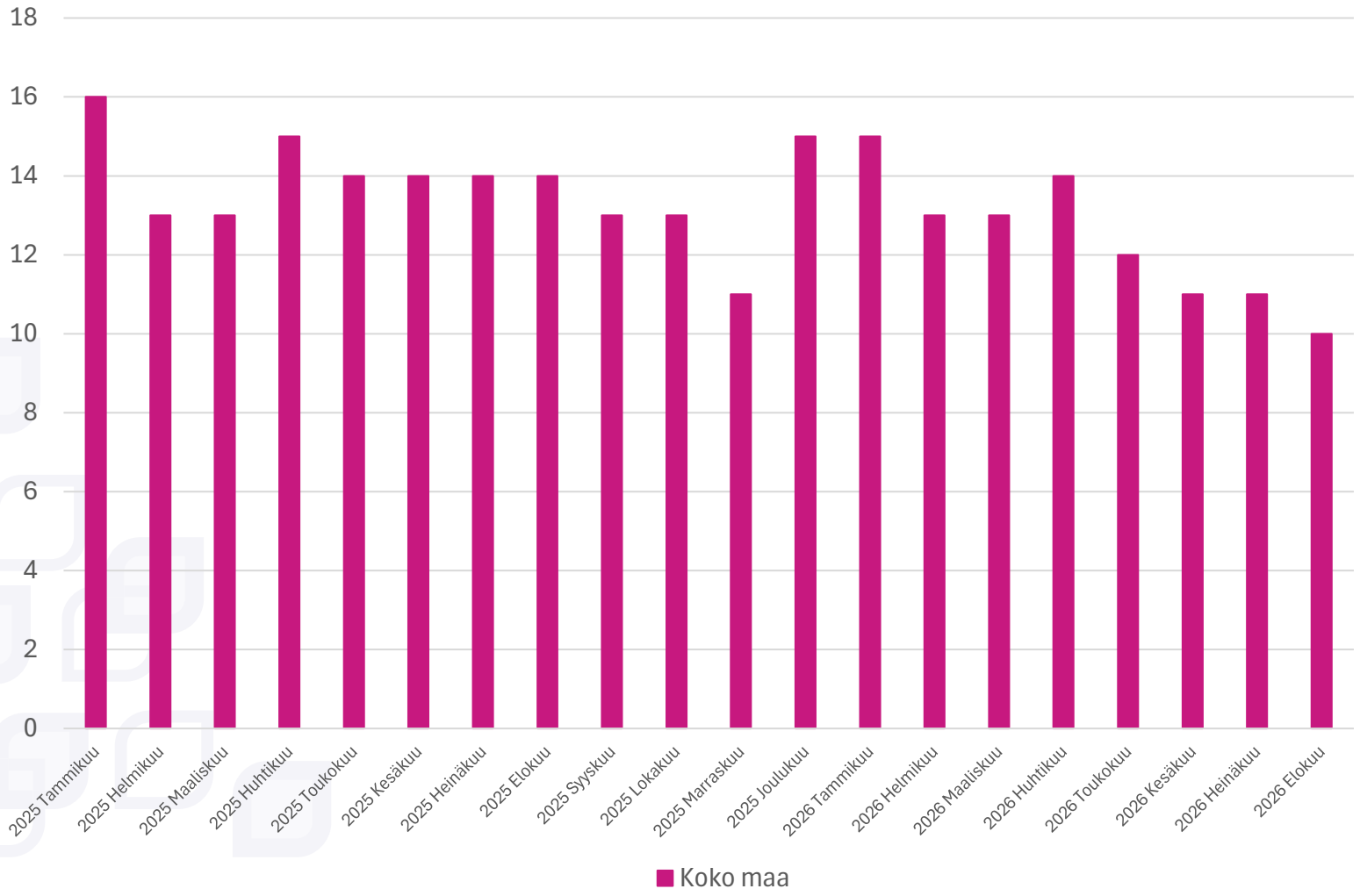

- **Alkuhaastattelun järjestämiseen kulunut aika (mediaani)** vaihteli tammi–elokuussa 2026 **10-15** arkipäivän välillä
  - 01–08/2025: 13-16 (mediaani)
- **Erillishavainnot**
  - *Alkuhaastattelun järjestämisen tavoiteaika 10 arkipäivää työnhaun käynnistämisestä (vuonna 2025 tavoiteaika oli 5 arkipäivää)*
  - *Tavoiteaikaan päästiin koko maan keskiarvona elokuussa.*

Tilastojen lähde: KEHA-keskus, TEPA Yhteydenottojen seuranta (11.9.2026)

Alkuhaastattelun järjestämiseen kulunut aika työllisyysalueilla

- Alkuhaastattelut järjestettiin alkuvuoden 2026 aikana nopeimmin seuraavilla työllisyysalueilla:
  - Kainuu-Koillismaa
  - Oulun seutu
  - Espoo-Kauniainen
  - Eteläinen Keski-Suomi
- Pisimpään alkuhaastattelun järjestämisessä kului aikaa:
  - Pohjanmaalla
  - Pietarsaaren seudulla
  - Etelä-Karjalassa

Työllisyysalue	01-08/2026	01-08/2025
Koko maa	**10–15**	**13–16**
Espoo-Kauniainen	8–11	10–25
Etelä-Häme	10–17	14–25
Eteläinen Keski-Suomi	7-11	6-12
Etelä-Karjala	14–40	11–23
Etelä-Kymenlaakso	9–21	11–17
Etelä-Satakunta	8–13,5	9–14
Helsinki	10–18,5	21–36
Jyväskylä-Muurame	7–16	6–22
Kainuu-Koillismaa	7–10	5–9
Kerava-Sipoo	8–13	6,5–10
Keski-Pohjanmaa	13–25,5	23–64
Keski-Savo	9–12	7–13
Keski-Uusimaa	10–18	11–15
Kirkkonummi-Vihti-Siuntio	7–13	8–14
Kouvola	8–21	17–30
Kuopio	9–13	8–16
Kymppi	10–15	9–14
Lahti	12–34	11–30
Lohja-Karkkila	12,5–20	15–22
Läntinen Pirkanmaa	8–12	7–11,5
Meri-Lappi	11–15	9,5–15
Mikkeli	10–29	15–27

Työllisyysalue	01-08/2026	01-08/2025
Oulun seutu	9–10	9–20
Pietarsaaren seutu	16–62,5	36–79
Pohjanmaa	15–64	34–67
Pohjoinen Keski-Suomi	10–15	8–14
Pohjois- ja Itä-Lappi	12–21	8–16
Pohjois-Karjala	9–12	5–12
Porvoo	10–17	10–17
Päijät-Häme	8–21	23–46
Raahe	10–14	8–10
Raasepori	12,5–18	16–34
Rovaseutu	9–14	10–14
Salo	9–13	8.5–18
Satakunta	11–15	9–13
Savonlinna	8–23	10–19
Suupohja	8–15	6–15
Tampereen seutu	9–16	8–16
Tunturi-Lappi ja Pello	5–13	7–9.5
Turku	9–15	12–26
TyöHäme	9–18	13–22
TyöLakeus	9–14	8–17
Vantaa	7–13	5–21
Ylivieska-Kalajoki-Nivala	8–14	6–10
Ylä-Savo	9,5–12	10–16

Tilastojen lähde: KEHA-keskus, TEPA Yhteydenottojen seuranta (11.9.2026)

Työnhakija-asiakkaiden asiakastyytyväisyys

- **Työnhakija-asiakkaiden kokonais-tyytyväisyys** tammi–elokuussa 2026 (vajaa vuosikeskiarvo) **3,7 (n. 61 700),** vaihteluväli 3,6 - 3,8
- **Suositteluindeksi (NPS)** tarkastelujaksolla **4,7** (vaihteluväli 0,5 - 11,2)

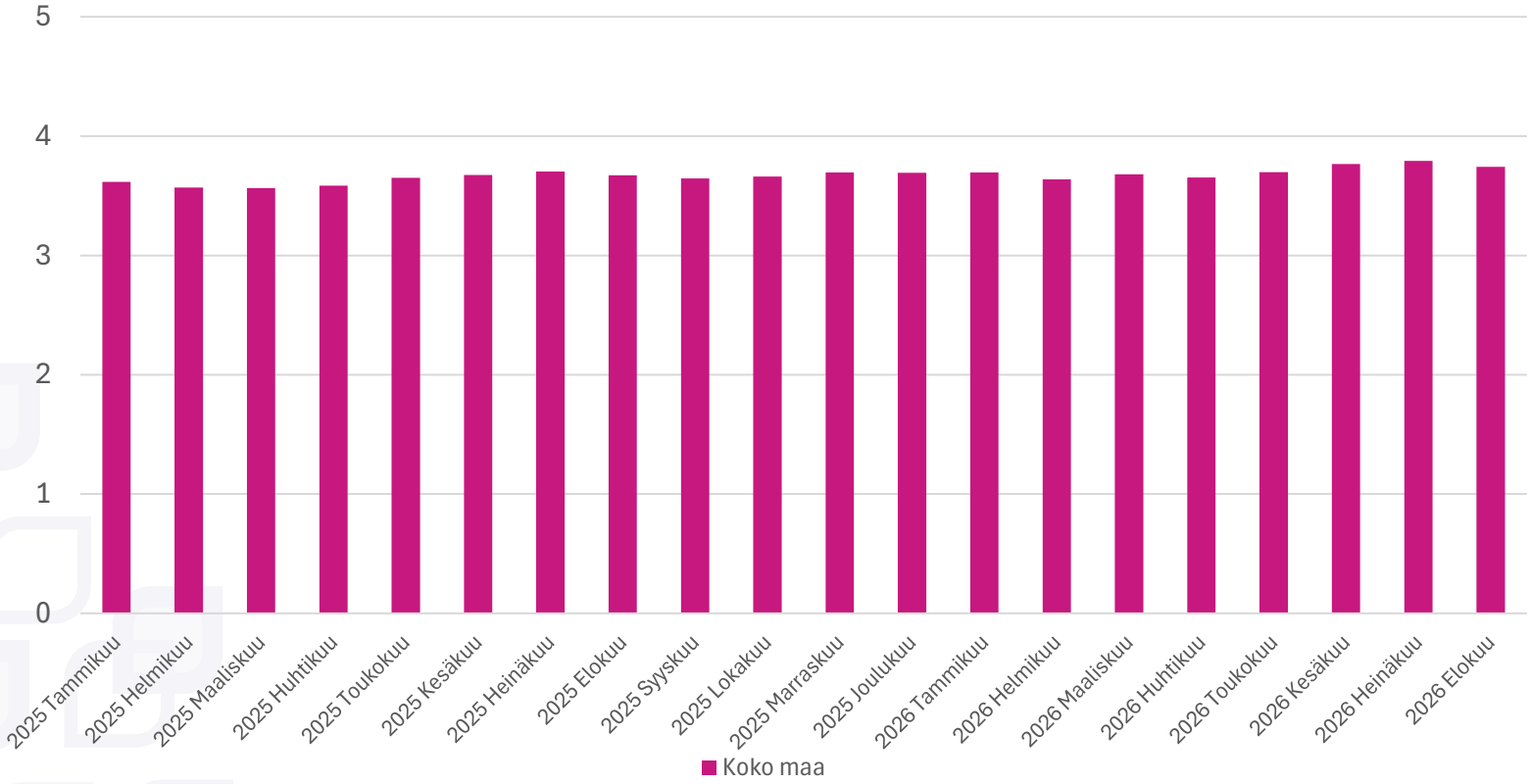

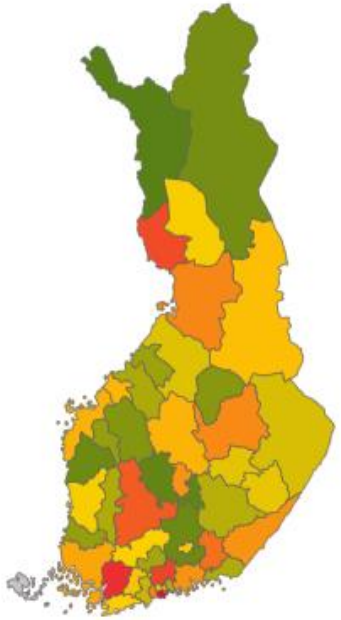

Tekoälyn kooste avoimista vastauksista 1.1.-31.8.2026: *”Asiakkaiden palautteissa korostuu useita keskeisiä teemoja. Ikä ja sen vaikutus työllistymiseen mainitaan useissa kommenteissa, erityisesti yli 50-vuotiaiden kohdalla. Työmarkkinoiden huono tilanne ja avoimien työpaikkojen vähäisyys aiheuttavat suurta huolta, ja kilpailu työpaikoista on kovaa. Palveluiden byrokraattisuus ja epäselvyydet prosesseissa herättävät tyytymättömyyttä. Vaikka asiakaspalvelu saa kiitosta, monet kokevat, että palvelut eivät riitä työllistymisen edistämiseen. Lisäksi lainsäädännön kankeus ja jatkuvat selvityspyynnöt koetaan rasittavina.”*

Tilastojen lähde: KEHA-keskus, TEPA Asiakastyytyväisyyden seuranta (14.9.2026); Lumoa (14.9.2026)

Työttömyysetuuksien saajat ja kuntien maksuosuus

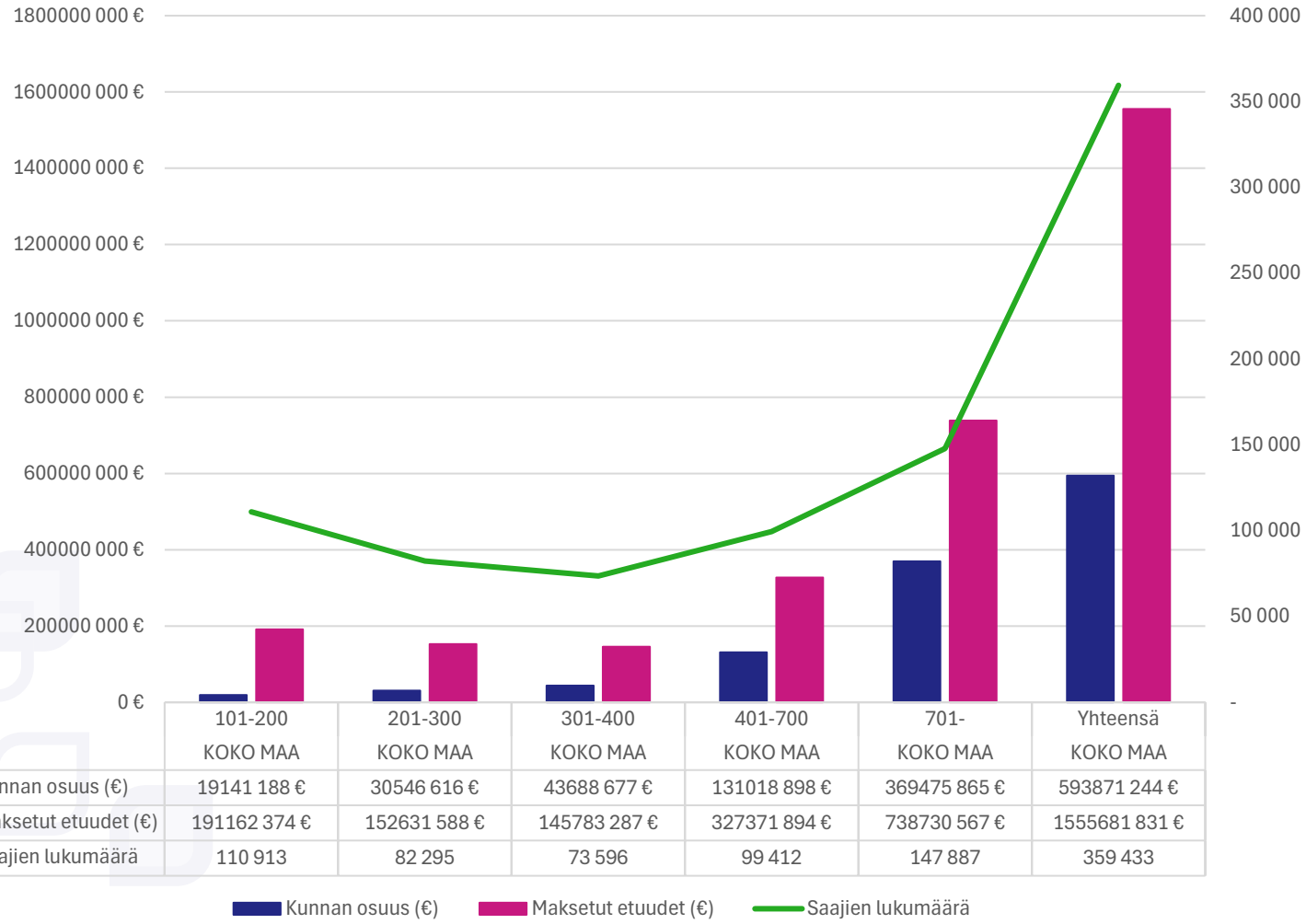

	101-200 KOKO MAA	201-300 KOKO MAA	301-400 KOKO MAA	401-700 KOKO MAA	701- KOKO MAA	Yhteensä KOKO MAA
Kunnan osuus (€)	19141 188 €	30546 616 €	43688 677 €	131018 898 €	369475 865 €	593871 244 €
Maksetut etuudet (€)	191162 374 €	152631 588 €	145783 287 €	327371 894 €	738730 567 €	1555681 831 €
Saajien lukumäärä	110 913	82 295	73 596	99 412	147 887	359 433

- **Kuntien osarahoittamien työttömyysetuuksien kustannukset** tammi–elokuussa 2026 yhteensä (kertymäsumma) **noin 593,9 miljoonaa euroa**
  - Kustannukset 01–08/2025: 482,8 miljoonaa euroa
- Vuosimuutos (01–08/2026) **+23,0 %** (noin 111,1 M€)
- **Erillishavainnot**
  - *Suurin yksittäinen maksuluokka kustannuksissa mitattuna olivat yli 700 päivää työttömyysetuutta saaneet (korkein maksuluokka), joiden osuus kuntien kaikista edunsaajista oli 41,1 %.*
  - *Korkeimman kertymäpäiväluokan kustannusten osuus kuntien osarahoittamien työttömyysetuuksien kaikista kustannuksista oli 62,2 %.*

Tilastojen lähde: KELA, Kunnan osarahoittaman työttömyysturvan saajat ja maksetut etuudet 2025– (18.9.2026)

Työvoimapalveluiden käyttö

- Yleinen aktivointiaste
- Yleinen aktivointiaste työllisyysalueilla
- Pitkäaikaistyöttömien aktivointiaste
- Aktivointiasteeseen laskettavien palveluiden käyttö
- Aktivointiasteeseen laskettavien palveluiden käyttö työllisyysalueilla
- 3 kk palveluiden jälkeen palkkaa saaneet

Yleinen aktivointiaste (%)

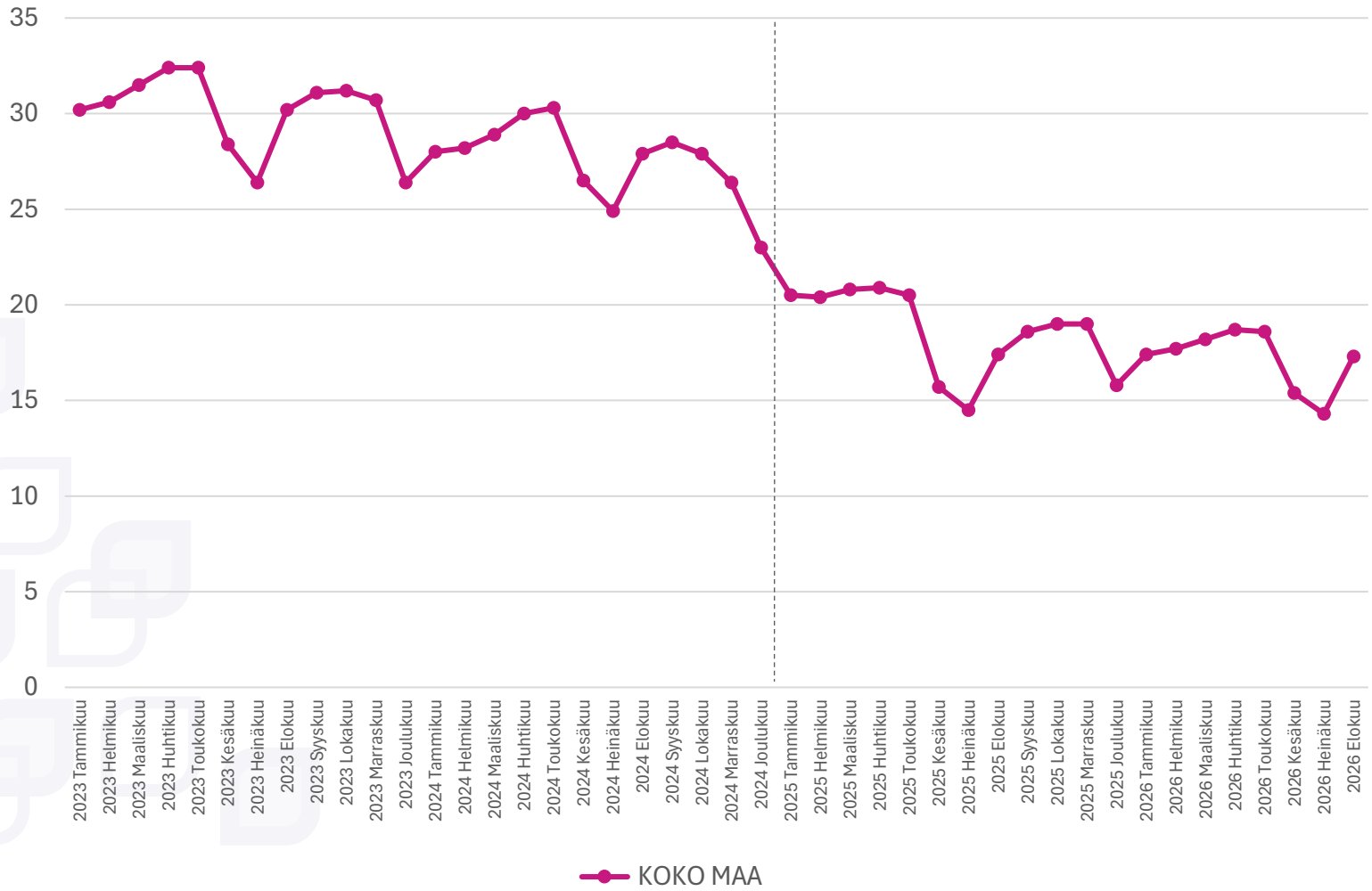

- **Yleinen aktivointiaste (%)** tammi–elokuussa (vajaa vuosikeskiarvo) **-1,7 %-yksikköä** edellisvuoden vastaavaan ajanjaksoon verrattuna
  - 01–08/2024: 28,1 %
  - 01–08/2025: 18,9 %
  - **01–08/2026: 17,2 %**

- **Erillishavainnot**
  - *Koko maan keskimääräinen aktivointiaste edelleen laski, mutta hitaammin kuin edellisenä vuonna.*
  - *Naisten aktivointiaste oli selvästi korkeampi kuin miehillä, mutta se myös laski hieman enemmän.*
  - *Työllistettyjen ryhmästä on kesällä 2026 päätetty huomattava määrä avoimeksi jääneitä työllistämisiä. Nämä laskivat työllistettyjen ja palveluissa yhteensä olevien määriä sekä aktivointiastetta. Ks. lisää lukuohjeesta: Tilastointiin liittyvät huomiot: Työnvälitystilasto.*

Tilastojen lähde: KEHA-keskus, Työnvälitystilasto (4250)

Yleinen aktivointiaste (%) työllisyysalueilla

- Korkein aktivointiaste oli Pietarsaaren seudun, Pohjanmaan, Keski-Pohjanmaan ja TyöLakeuden työllisyysalueilla.
- Aktivointiaste nousi kuudella alueella; eniten Etelä-Karjalassa, Pietarsaaren seudulla, Mikkelin seudulla, Rovaseudulla ja Raaseporissa.
- Suurimmalla osalla työllisyysalueista aktivointiaste kuitenkin laski; eniten Tampereen seudun, Läntisen Pirkanmaan, Suupohjan ja Ylä-Savon työllisyysalueilla.
- Matalimmat aktivointiasteet olivat puolestaan Ylivieska-Kalajoki-Nivalan, Kouvolan, Läntisen Pirkanmaan ja Keski-Uudenmaan alueilla.

Työllisyysalue	01-08/2026	01-08/2025	*Vuosimuutos %-yksikköä*
KOKO MAA	**17,2**	**18,9**	***-1,7***
7026 Pietarsaaren seutu	27,0	25,9	*1,1*
7027 Pohjanmaa	23,1	24,8	*-1,7*
7013 Keski-Pohjanmaa	22,2	23,0	*-0,8*
7048 Työlakeus	22,2	23,7	*-1,5*
7002 Espoo-Kauniainen	21,4	21,7	*-0,3*
7024 Mikkelin seutu	21,1	20,3	*0,8*
7019 Kuntayhtymä Kymppi	20,7	20,7	*0,0*
7045 Salo	20,6	21,7	*-1,1*
7054 Vantaa	20,5	21,6	*-1,1*
7004 Etelä-Karjala	19,4	18,1	*1,3*
7012 Kerava-Sipoo	19,2	20,9	*-1,7*
7040 Pohjois-Karjala	18,8	19,8	*-1,0*
7044 Rovaseutu	18,6	17,8	*0,8*
7052 Turku	18,2	18,3	*-0,1*
7003 Etelä-Häme	18,2	19,5	*-1,3*
7053 TyöHäme	18,1	19,2	*-1,1*
7010 Jyväskylä-Muurame	18,1	20,8	*-2,7*
7011 Kainuu-Koillismaa	18,0	19,4	*-1,4*
7047 Savonlinna	17,5	18,5	*-1,0*
7023 Meri-Lappi	17,5	21,2	*-3,7*
7009 Helsinki	17,2	17,4	*-0,2*
7043 Raahe	17,2	18,1	*-0,9*

Työllisyysalue	01-08/2026	01-08/2025	*Vuosimuutos %-yksikköä*
7042 Päijät-Häme	17,0	16,5	*0,5*
7007 Eteläinen Keski-Suomi	16,9	20,5	*-3,6*
7049 Suupohja	16,9	21,9	*-5,0*
7006 Etelä-Satakunta	16,8	18,9	*-2,1*
7008 Raasepori	16,4	15,8	*0,6*
7025 Oulun seutu	16,3	17,6	*-1,3*
7014 Keski-Savo	15,7	17,0	*-1,3*
7005 Etelä-Kymenlaakso	15,4	17,6	*-2,2*
7029 Pohjois- ja Itä-Lappi	15,1	16,3	*-1,2*
7028 Pohjoinen Keski-Suomi	14,9	17,8	*-2,9*
7018 Kuopio	14,5	15,6	*-1,1*
7020 Lahti	14,5	17,1	*-2,6*
7051 Tunturi-Lappi ja Pello	14,3	17,5	*-3,2*
7016 Kirkkonummi-Vihti-Siuntio	14,2	14,8	*-0,6*
7041 Porvoo	14,1	14,6	*-0,5*
7046 Satakunta	14,1	17,2	*-3,1*
7021 Lohja-Karkkila	13,3	13,8	*-0,5*
7056 Ylä-Savo	13,3	17,1	*-3,8*
7050 Tampereen seutu	13,3	20,8	*-7,5*
7015 Keski-Uusimaa	13,1	15,7	*-2,6*
7022 Läntinen Pirkanmaa	13,1	19,4	*-6,3*
7017 Kouvola	13,0	16,3	*-3,3*
7055 Ylivieska-Kalajoki-Nivala	12,1	14,8	*-2,7*
7057 Ahvenanmaa	13,3	17,5	*-4,2*

Tilastojen lähde: KEHA-keskus, Työnvälitystilasto (4250)

Pitkäaikaistyöttömien aktivointiaste (%)

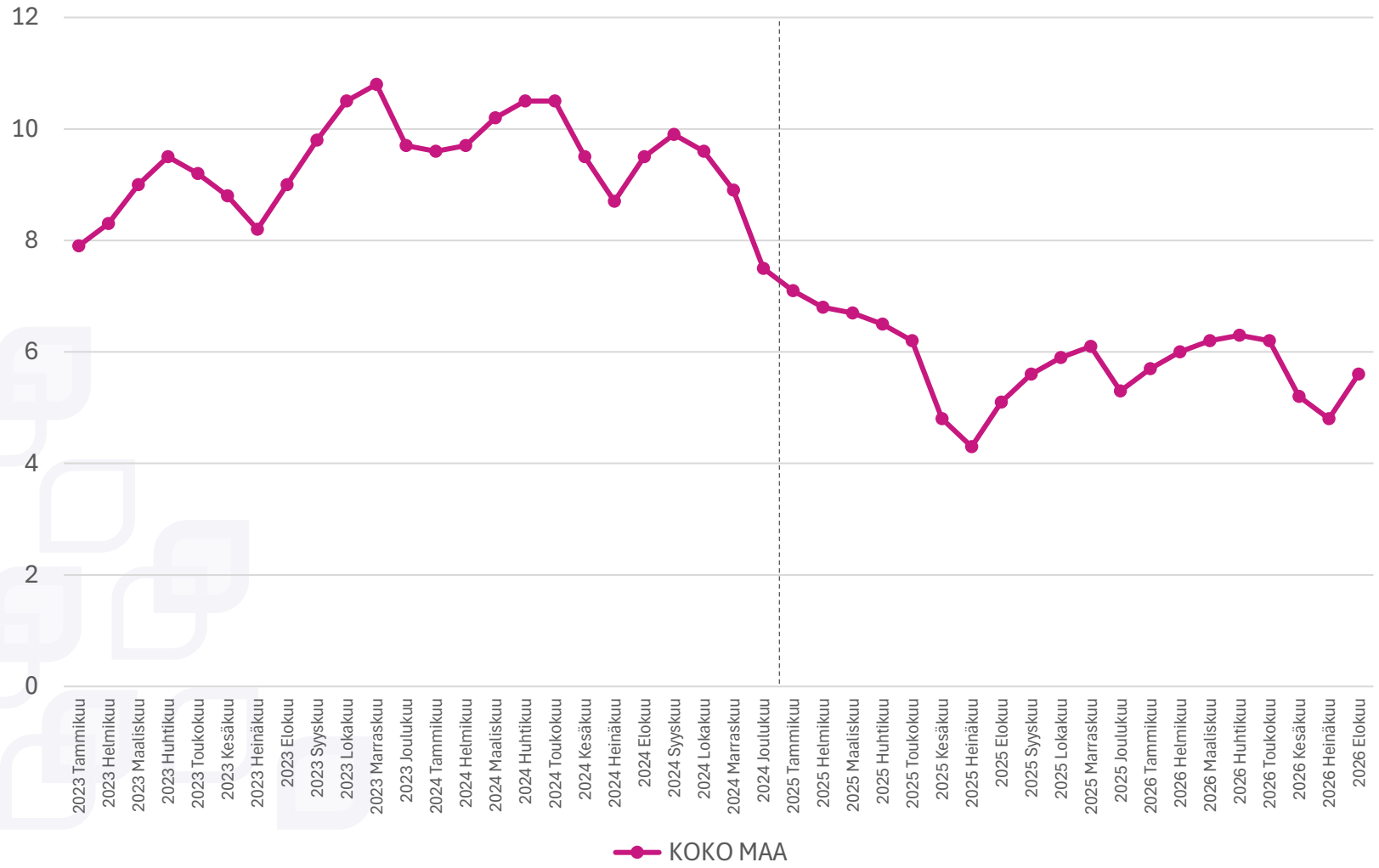

- **Pitkäaikaistyöttömien aktivointiaste (%)** tammi–elokuussa 2026 (vajaa vuosikeskiarvo) **-0,1 %-yksikköä** edellisvuoden vastaavaan ajanjaksoon verrattuna
  - 01–08/2024: 9,8 %
  - 01–08/2025: 5,9 %
  - **01–08/2026: 5,8 %**
- **Erillishavainnot**
  - *Pitkäaikaistyöttömien aktivointiaste pysyi lähes ennallaan.*
  - *Naisilla pitkäaikaistyöttömien aktivointiaste oli korkeampi. Naisilla pitkäaikaistyöttömien aktivointiaste pysyi ennallaan ja miehillä laski hieman.*
  - *Työllistettyjen ryhmästä on kesällä 2026 päätetty huomattava määrä avoimeksi jääneitä työllistämisiä. Nämä laskivat työllistettyjen ja palveluissa yhteensä olevien määriä sekä aktivointiastetta. Ks. lisää lukuohjeesta: Tilastointiin liittyvät huomiot: Työnvälitystilasto.*

Tilastojen lähde: KEHA-keskus, Työnvälitystilasto (4253)

Aktivointiasteeseen laskettavien palveluiden käyttö

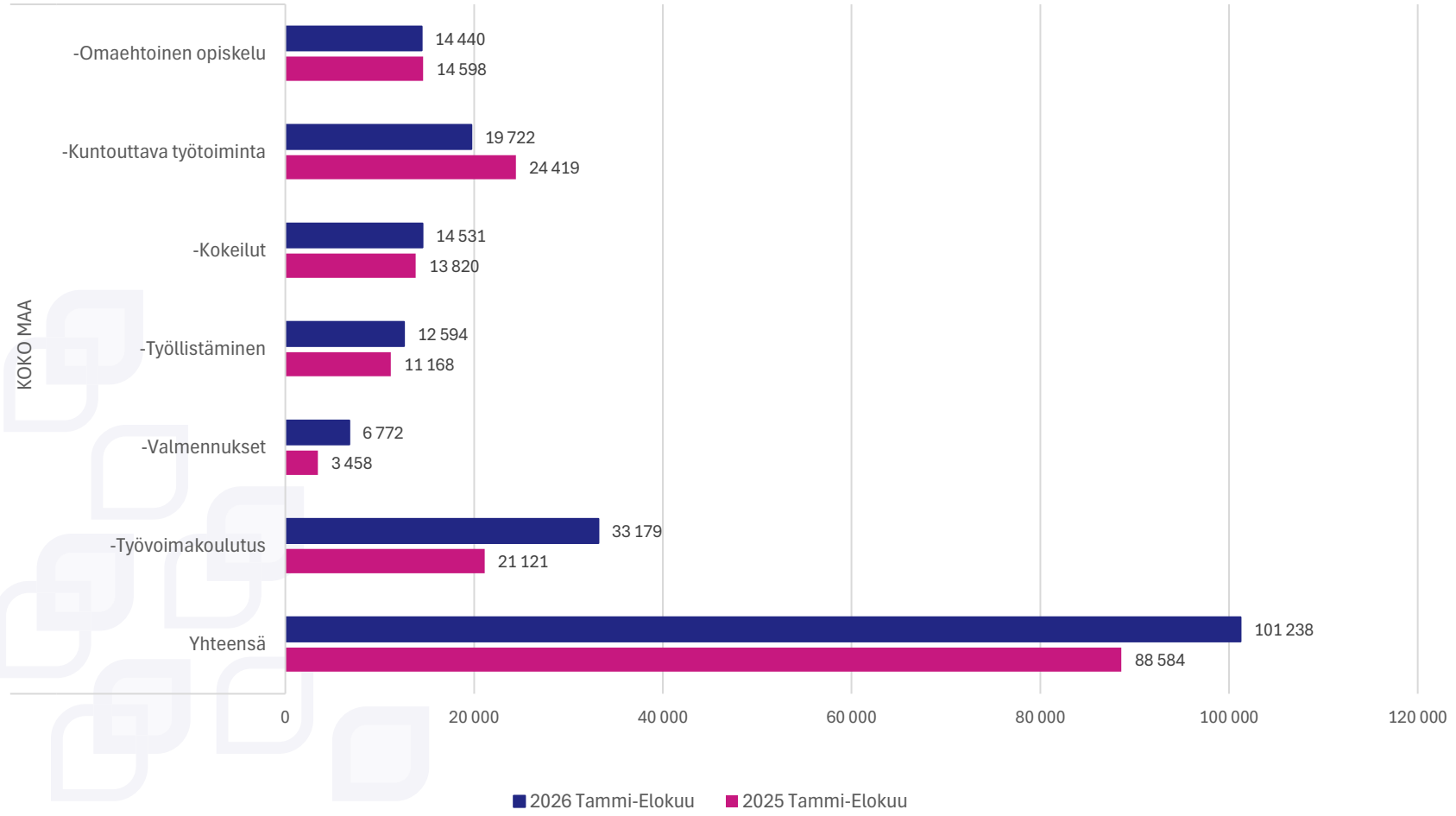

- **Aktivointiasteeseen laskettavissa palveluissa** (palvelut yhteensä) **aloittaneiden määrä** tammi–elokuussa 2026 (kertymäsumma) +**14,3 %** edellisvuoden vastaavaan ajanjaksoon verrattuna
  - 01–04/2024: 137 200 henkilöä
  - 01–04/2025: 88 600 henkilöä
  - **01–04/2026: 101 200 henkilöä**
- **Erillishavainnot**
  - *Palveluissa aloittaneiden määrät lisääntyivät valtakunnallisesti merkittävästi työvoimakoulutuksessa, valmennuksissa, työllistämisessä ja kokeiluissa. Kuntouttavan työtoiminnan aloitukset vähenivät ja omaehtoisen opiskelun aloitukset pysyivät samalla tasolla.*
  - *Palveluissa aloittaneet kertymänä. Ks. Lukuohje: Palveluissa aloittaneet.*

Tilastojen lähde: KEHA-keskus, Työnvälitystilasto (4350)

Aktivointiasteeseen laskettavien palveluiden käyttö työllisyysalueilla

- Suurimmalla osalla työllisyysalueista aktivointiasteeseen laskettavien palveluiden aloittaneiden määrät nousivat tammi-elokuun 2026 aikana; eniten Kuntayhtymä Kympissä, Etelä-Karjalassa, Lohja-Karkkilassa ja TyöHämeessä.
- Sen sijaan aloitukset vähenivät kuudella työllisyysalueella; eniten Tampereen seudun, Ylä-Savon, Jyväskylä-Muuramen ja Etelä-Kymenlaakson työllisyysalueilla.

Työllisyysalue	01-08/2026	01-08/2025	*Vuosimuutos %*
KOKO MAA	**101238**	**88584**	***14,3 %***
7019 Kuntayhtymä Kymppi	1256	741	*69,5 %*
7004 Etelä-Karjala	4613	2950	*56,4 %*
7021 Lohja-Karkkila	654	444	*47,3 %*
7053 TyöHäme	2287	1558	*46,8 %*
7008 Raasepori	512	362	*41,4 %*
7040 Pohjois-Karjala	3870	2795	*38,5 %*
7044 Rovaseutu	1194	872	*36,9 %*
7045 Salo	1738	1292	*34,5 %*
7023 Meri-Lappi	1199	897	*33,7 %*
7028 Pohjoinen Keski-Suomi	1278	962	*32,8 %*
7024 Mikkelin seutu	1931	1464	*31,9 %*
7002 Espoo-Kauniainen	5954	4531	*31,4 %*
7026 Pietarsaaren seutu	766	586	*30,7 %*
7029 Pohjois- ja Itä-Lappi	491	379	*29,6 %*
7012 Kerava-Sipoo	1242	971	*27,9 %*
7013 Keski-Pohjanmaa	1480	1163	*27,3 %*
7018 Kuopio	2381	1884	*26,4 %*
7042 Päijät-Häme	1213	976	*24,3 %*
7054 Vantaa	6205	5015	*23,7 %*
7055 Ylivieska-Kalajoki-Nivala	492	401	*22,7 %*
7052 Turku	8088	6633	*21,9 %*
7022 Läntinen Pirkanmaa	706	584	*20,9 %*

Työllisyysalue	01-08/2026	01-08/2025	*Vuosimuutos %*
7020 Lahti	3056	2620	*16,6 %*
7014 Keski-Savo	969	832	*16,5 %*
7048 Työlakeus	1447	1245	*16,2 %*
7011 Kainuu-Koillismaa	1669	1453	*14,9 %*
7027 Pohjanmaa	1884	1641	*14,8 %*
7043 Raahe	840	740	*13,5 %*
7016 Kirkkonummi-Vihti-Siuntio	657	581	*13,1 %*
7015 Keski-Uusimaa	2580	2288	*12,8 %*
7007 Eteläinen Keski-Suomi	859	775	*10,8 %*
7006 Etelä-Satakunta	1268	1153	*10,0 %*
7009 Helsinki	11015	10028	*9,8 %*
7041 Porvoo	809	756	*7,0 %*
7051 Tunturi-Lappi ja Pello	208	195	*6,7 %*
7025 Oulun seutu	4758	4637	*2,6 %*
7046 Satakunta	2781	2735	*1,7 %*
7047 Savonlinna	782	772	*1,3 %*
7049 Suupohja	571	569	*0,4 %*
7017 Kouvola	1361	1373	*-0,9 %*
7003 Etelä-Häme	863	871	*-0,9 %*
7005 Etelä-Kymenlaakso	2364	2477	*-4,6 %*
7010 Jyväskylä-Muurame	3688	3903	*-5,5 %*
7056 Ylä-Savo	483	567	*-14,8 %*
7050 Tampereen seutu	6550	8728	*-25,0 %*
7057 Ahvenanmaa	225	180	*25,0 %*

Tilastojen lähde: KEHA-keskus, Työnvälitystilasto (4350)

Työllistyneiden osuus (%) palvelun päättäneistä

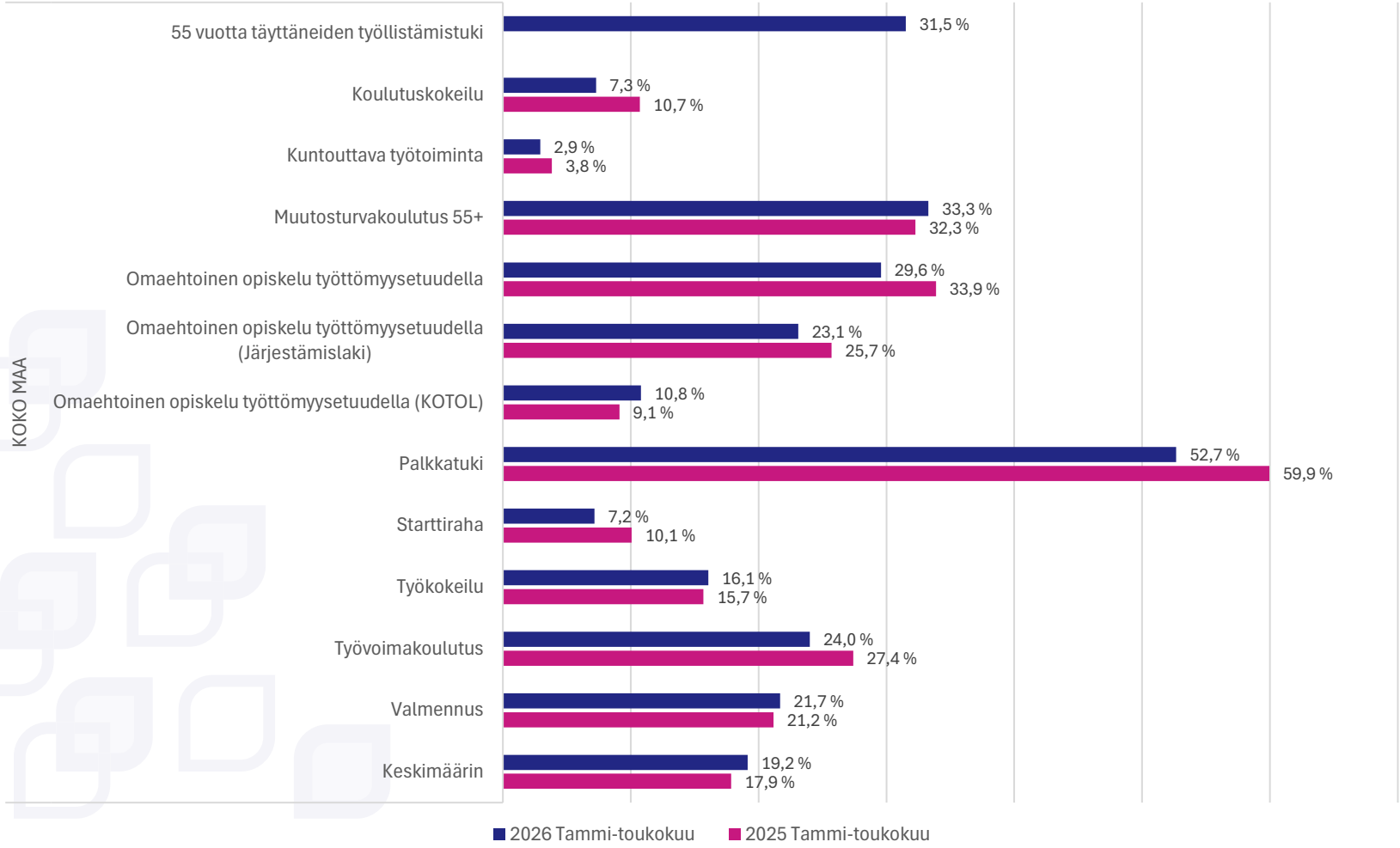

- **Kolme kuukautta palvelun** (palvelut yhteensä) **päättymisen jälkeen palkkaa saaneiden osuus (%)** tammi–toukokuussa 2026 (vajaa vuosikeskiarvo) +**1,3 %-yksikköä** edellisvuoden vastaavaan ajanjaksoon verrattuna
  - 01–05/2025: 17,9 %
  - **01–05/2026: 19,2 %**
- **Erillishavainnot**
  - *Palkkatuen jälkeen on työllistytty parhaiten, tosin osuus laski edellisen vuoden vastaavasta ajankohdasta. Työllistyminen parani muutosturvakoulutuksen, kotoutumislakiin perustuvan omaehtoisen opiskelun, valmennuksien ja työkokeilun jälkeen.*
  - Huom: Poikkeava tilastointijakso (ks. Lukuohje: Tilastointiin liittyvät huomiot 2/2; TEPA Palveluiden seuranta)

Tilastojen lähde: KEHA-keskus, TEPA palveluiden seuranta (24.9.2026)

Sijoituksien yhteenveto

Työllisyysalueiden sijoitukset tietyissä mittareissa ja sijoituksen keskiarvo

Työllisyysalueiden sijoitukset positiivisen kehityksen suhteen mittareittain (1=paras, 45=heikoin)

Vuosimuutokset on laskettu tammi-elokuun 2026 muutoksena tammi-elokuusta 2025

	Työttömien työnhakijoiden %-osuus työvoimasta	Työnhakijoiden vuosimuutos	Työttömien työnhakijoiden vuosimuutos	Pitkäaikaistyöttömien vuosimuutos	Pitkäaikaistyöttömien osuus työttömistä työnhakijoista	Ulkomaalaisten työttömien työnhakijoiden %-osuus ulkomaalaisesta työvoimasta	Alle 25v. työttömien työnhakijoiden %-osuus alle 25v. työvoimasta	*Laajan työttömyyden vuosimuutos*	Jatkuvien työttömyyksien keskim. kesto	Rakennetyöttömien vuosimuutos	Virta yli 3kk työttömyyteen (%)	Virta yli 12kk työttömyyteen (%)	Uusien avoimien työpaikkojen vuosimuutos	Aktivointiaste	Pitkäaikaistyöttömien aktivointiaste	Haettavaksi osoitettujen työpaikkojen vuosimuutos	Esittelyiden vuosimuutos	Asiakastyytyväisyys	Palveluissa aloittaneiden vuosimuutos	Sijoituksen keskiarvo
7002 Espoo-Kauniainen	23	29	33	12	30	9	10	38	34	37	44	38	16	5	6	14	4	39	12	22,8
7003 Etelä-Häme	16	13	10	42	18	24	28	9	12	18	35	33	9	14	10	13	3	12	41	18,9
7004 Etelä-Karjala	38	45	23	3	4	41	38	44	3	19	14	7	26	10	2	27	41	34	31	23,7
7005 Etelä-Kymenlaakso	42	28	26	27	24	44	44	21	28	29	22	24	32	30	39	33	40	13	2	28,8
7006 Etelä-Satakunta	7	24	31	23	12	5	8	26	14	38	15	9	8	26	44	45	21	8	42	21,4
7007 Eteläinen Keski-Suomi	40	43	43	31	28	45	42	43	25	27	10	29	39	24	42	30	30	2	32	31,8
7008 Raasepori	5	9	8	6	45	10	5	16	45	7	25	30	22	27	39	2	9	26	5	17,9
7009 Helsinki	34	40	19	21	44	22	9	29	44	35	45	45	10	21	23	10	10	45	33	28,4
7010 Jyväskylä-Muurame	44	35	42	18	29	42	41	45	37	22	23	31	35	16	4	44	13	35	43	31,5
7011 Kainuu-Koillismaa	23	3	20	22	7	8	24	18	4	6	17	10	20	18	21	34	42	26	26	18,4
7012 Kerava-Sipoo	18	37	22	8	23	19	26	23	28	25	41	35	42	11	5	25	2	16	15	22,2
7013 Keski-Pohjanmaa	11	39	29	9	11	33	14	34	17	11	8	10	37	3	25	11	19	15	16	18,5
7014 Keski-Savo	32	15	15	36	16	34	40	13	13	12	20	26	44	29	30	26	33	19	24	25,1
7015 Keski-Uusimaa	19	38	37	26	42	30	24	32	41	42	40	44	27	42	38	19	15	43	30	33,1
7016 Kirkkonummi-Vihti-Siuntio	12	25	30	37	43	6	13	35	40	41	39	40	3	36	32	35	17	17	29	27,9
7017 Kouvola	36	11	17	40	33	38	34	7	23	31	16	20	14	44	35	22	43	40	41	28,7
7018 Kuopio	30	44	32	38	38	35	32	33	39	23	30	32	25	33	30	6	12	37	17	29,8
7019 Kuntayhtymä Kymppi	3	30	35	44	2	24	12	39	2	21	7	4	13	7	3	16	23	7	1	15,4
7020 Lahti	45	42	40	39	40	43	43	41	41	40	36	41	15	33	44	9	22	24	23	34,8
7021 Lohja-Karkkila	20	17	7	24	39	13	19	11	35	16	24	34	2	39	37	23	1	29	3	20,7
7022 Läntinen Pirkanmaa	14	22	41	7	10	12	17	17	10	43	28	16	29	42	28	29	18	11	22	21,9
7023 Meri-Lappi	29	33	38	28	9	23	27	25	7	15	27	12	11	19	14	5	38	42	9	21,6
7024 Mikkelin seutu	21	41	12	17	24	39	21	24	25	8	9	23	34	6	19	28	34	13	11	21,5
7025 Oulun seutu	37	32	27	11	36	19	35	28	38	24	33	28	31	28	19	15	26	37	36	28,4
7026 Pietarsaaren seutu	1	5	2	5	6	4	3	4	5	3	2	3	36	1	10		7	33	13	7,9
7027 Pohjanmaa	2	21	21	29	13	14	1	20	17	17	12	20	12	2	1	38	32	31	27	17,4
7028 Pohjoinen Keski-Suomi	39	27	39	45	27	32	45	31	21	20	3	18	45	32	32	7	35	2	10	26,8
7029 Pohjois- ja Itä-Lappi	13	34	18	20	5	2	4	22	9	10	18	5	23	31	10	1	45	29	14	16,5
7040 Pohjois-Karjala	42	8	9	15	37	40	37	10	35	13	20	22	24	12	14	37	5	18	6	21,3
7041 Porvoo	15	10	16	25	41	18	17	19	43	30	42	39	1	37	43		6	35	34	26,2
7042 Päijät-Häme	28	2	6	10	35	16	30	8	30	14	28	27	40	23	7	43	14	2	18	20,1
7043 Raahe	17	12	5	13	19	15	22	5	20	8	6	15	43	21	17	36	16	19	28	17,7
7044 Rovaseutu	9	23	1	2	3	7	6	3	5	2	13	2	30	13	23	18	23	24	7	11,3
7045 Salo	25	1	13	43	22	36	22	12	17	44	31	25	5	8	13	17	25	44	8	21,6
7046 Satakunta	31	14	24	14	13	37	39	14	10	32	34	19	38	37	32	3	37	22	37	25,6
7047 Savonlinna	32	18	14	33	19	21	36	15	23	4	1	13	28	19	28	31	44	22	38	23,1
7048 Työlakeus	5	19	34	30	17	26	7	30	14	33	25	17	21	3	9	41	27	8	25	20,6
7049 Suupohja	9	7	44	34	8	27	20	40	8	28	19	14	19	24	18	21	28	1	39	21,5
7050 Tampereen seutu	34	16	45	41	26	31	28	42	21	45	37	42	18	39	26	32	20	41	45	33,1
7051 Tunturi-Lappi ja Pello	4	26	4	1	1	1	2	2	1	1	11	1	7	35	7	4	31	5	35	9,4
7052 Turku	26	31	28	35	31	17	14	37	25	36	38	37	17	14	22	20	8	31	21	25,7
7053 TyöHäme	26	20	25	32	32	29	14	27	30	34	32	36	33	16	26	8	29	26	4	25,2
7054 Vantaa	41	36	36	19	34	28	30	36	32	39	43	43	4	9	14	42	11	21	19	28,3
7055 Ylivieska-Kalajoki-Nivala	8	4	11	16	15	3	11	6	14	26	4	8	41	45	35	12	36	10	20	17,1
7056 Ylä-Savo	21	6	3	4	19	11	33	1	32	5	4	6	6	39	39	24	39	6	44	18,0

	Keskiarvo	Sijoitus
7026 Pietarsaaren seutu	7,9	1
7051 Tunturi-Lappi ja Pello	9,4	2
7044 Rovaseutu	11,3	3
7019 Kuntayhtymä Kymppi	15,4	4
7029 Pohjois- ja Itä-Lappi	16,5	5
7055 Ylivieska-Kalajoki-Nivala	17,1	6
7027 Pohjanmaa	17,4	7
7043 Raahe	17,7	8
7008 Raasepori	17,9	9
7056 Ylä-Savo	18,0	10
7011 Kainuu-Koillismaa	18,4	11
7013 Keski-Pohjanmaa	18,5	12
7003 Etelä-Häme	18,9	13
7042 Päijät-Häme	20,1	14
7048 Työlakeus	20,6	15
7021 Lohja-Karkkila	20,7	16
7040 Pohjois-Karjala	21,3	17
7006 Etelä-Satakunta	21,4	18
7049 Suupohja	21,5	19
7024 Mikkelin seutu	21,5	20
7023 Meri-Lappi	21,6	21
7045 Salo	21,6	22
7022 Läntinen Pirkanmaa	21,9	23
7012 Kerava-Sipoo	22,2	24
7002 Espoo-Kauniainen	22,8	25
7047 Savonlinna	23,1	26
7004 Etelä-Karjala	23,7	27
7014 Keski-Savo	25,1	28
7053 TyöHäme	25,2	29
7046 Satakunta	25,6	30
7052 Turku	25,7	31
7041 Porvoo	26,2	32
7028 Pohjoinen Keski-Suomi	26,8	33
7016 Kirkkonummi-Vihti-Siuntio	27,9	34
7054 Vantaa	28,3	35
7009 Helsinki	28,4	36
7025 Oulun seutu	28,4	37
7017 Kouvola	28,7	38
7005 Etelä-Kymenlaakso	28,8	39
7018 Kuopio	29,8	40
7010 Jyväskylä-Muurame	31,5	41
7007 Eteläinen Keski-Suomi	31,8	42
7015 Keski-Uusimaa	33,1	43
7050 Tampereen seutu	33,1	44
7020 Lahti	34,8	45

LIITE: Lukuohje

- Yleiset huomiot
- Tilastointiin liittyvät huomiot
- Keskeiset käsitteet
- Tilastojen lähteet

Yleiset huomiot

- Tämän tammi-elokuuta 2026 koskevan tilastokatsauksen ja vuodesta 2026 alkaen toteutettavan asiantuntija-arvioinnin mittarit ovat osittain samat. Asiantuntija-arvioinnit julkaistiin ensimmäisen kerran keväällä 2026 yhteistyö- ja seurantakeskusteluiden aineistoksi osoitteessa: www.keha-julkaisut.fi.
- **Mittareiden tulkinnassa tulee olla varovainen seuraavien mittareiden osalta:**
  - *Uudet avoimet työpaikat* [ks. **Tilastointiin liittyvät huomiot: Työnvälitystilasto (TVT)**]
  - *Palvelusuunnitelmien ajantasaisuus, alkuhaastattelun järjestämiseen kulunut aika, työnvälitysinstrumentit* ja *työnantajakontaktien määrä* (ks. **Tilastointiin liittyvät huomiot: TEPA-raportit**)

Tilastointiin liittyvät huomiot: Työnvälitystilasto (TVT)

- Ahvenanmaa on mukana koko maan luvuissa ellei toisin mainita.
- Alle 5 luvut on voitu korvata kolmella pisteellä […]. Tutustu Työnvälitystilaston peittosääntöön tarkemmin.
- Avoimien työpaikkojen vuoden 2024 kesä–joulukuun luvuista puuttuvat työpaikat, joiden siirtämisen työvoimaviranomaisille työnantajat olivat kieltäneet. Vuoden 2025 luvuissa tällaisten työpaikkojen tiedot ovat mukana. Tämä tilastointitavan muutos ei vaikuta vuosimuutokseen, kun verrataan vuoden 2026 lukuja edelliseen vuoteen, koska tiedot ovat vuosilta 2025-2026 vertailukelpoiset.
- Avoimia työpaikkoja alueittain tarkasteltaessa on syytä huomioida myös **Työmarkkinatori**n (lyh. **TMT**) myötä käyttöön otetut uudet luokat "*tuntematon*" ja "*joustava*". Työpaikat, joille on merkitty useampi kuin yksi sijaintikuntakoodi, luokitellaan luokkaan joustava. Vastaavasti työpaikat, joilta sijaintikuntakoodi puuttuu kokonaan, sijoittuvat luokkaan tuntematon. Näissä luokissa havaintomäärät ovat vuoden 2025 aikana kasvaneet ja tämä voi osaltaan selittää alueellisia tasomuutoksia.
- Työllistettyjen päättymättömät, ns. "roikkuvat" jaksot päätettiin kesän 2026 aikana, mikä laski työllistettyjen ja palveluissa yhteensä olleiden lukumäärää huomattavasti ja samalla aktivointiastetta keskimäärin noin 3 %-yksikköä. Korjauksen vaikutus vaihtelee työllisyysalueen mukaan. Korjaus on tehty vuosille 2025-2026. Lisätietoja Työmarkkinatorilta.

Tilastointiin liittyvät huomiot: TEPA-raportit 1/2

KEHA-keskuksen valtakunnalliset digitaaliset raportit ja rekisteripohjainen Työnvälitystilasto eroavat toisistaan ennen kaikkea siinä, miten ja milloin tiedot päivittyvät. **Digitaalisten raporttien** tietosisällöt kuvaavat tarkasteluhetken (poimintapäivä) tilannetta ja ne elävät jatkuvasti; muutokset operatiivisessa järjestelmässä, virheiden korjaukset tai asiakkaan palveluprosessia koskeviin kirjauksiin takautuvasti tehdyt tarkennukset päivittyvät myös raporteille. Jos esimerkiksi asiakkaan työllistyminen kirjataan järjestelmään myöhässä/jälkikäteen, tieto päivittyy raportille automaattisesti. **Työnvälitystilasto** puolestaan perustuu poikkileikkaustietoon, joka poimitaan tietyltä laskentapäivältä. Kun poiminta on tehty, tilaston luvut eivät enää muutu, ellei kyse ole selkeästä virheestä tai erikseen tiedotettavasta myöhemmästä korjauksesta.

Yleisiä huomioita TEPA-raporteista lähteinä

- Joidenkin PBI-sovellusten sisältö voi muuttua jälkikäteen, mikäli jo kertaalleen tilastoituneita tietoja (esim. yhteydenottorivi tai muu merkintä) korvataan, poistetaan tai mitätöidään operatiivisessa järjestelmässä (Asiantuntijan Työmarkkinatori, lyh. A-TMT) takautuvasti tai tietohuollon yhteydessä. Tämä digitaalisten raporttien mahdollinen ominaisuus on tärkeää ottaa huomioon erityisesti *TEPA Palvelusuunnitelmien seuranta* PBI-raportteja tarkasteltaessa/tulkittaessa.
- Osaan digitaalisten raporttien mittareista liittyy raporttien tietosisällöistä ja esitystavoista johtuvia epävarmuuksia. Esimerkki tällaisesta on *TEPA Yhteydenottojen seuranta* PBI-raportin *Alkuhaastattelun järjestämiseen kulunut aika*. Raportin alkuhaastattelun järjestämiseen kulunut aika on laskettu kunkin kuukauden aikana alkaneista uusista työnhaun aloituksista. Työnhaun aloituksista alkuhaastattelun järjestämiseen kuluneista ajoista lasketut tilastolliset tunnusluvut (mediaani ja keskiarvo) muuttuvat sitä mukaan, kun alkuhaastatteluita järjestetään ja ne kirjataan A-TMT:lle. Raportin tietosisällöt (viikko-, kuukausi-, kvartaali- ja vuosikohtaiset mediaanit ja keskiarvot) vakiintuvat kohtuullisen pysyviksi vasta useamman kuukauden kuluttua laskennassa käytetyistä työnhaun aloituksista. Mitä lähempänä tarkastelun kohteena oleva kuukausi on tarkasteluhetkeä eli tietojen poimintapäivää, sitä epävarmempia raportilta saatavat tunnusluvut ovat. Tietojen poimintapäivän vaikutus lakkaa, kun tarkasteltavan kuukauden tietosisällöt ovat vakiintuneet.
- Tilastoseurannan yhdenmukaisuuden varmistamiseksi tilastoseurannassa tarvittavat tiedot on poimittu tilastoseurannassa hyödynnetyiltä TEPA-raporteilta ennalta sovittua yhtenäistä poimintapäivää käyttäen. TEPA-raporteilta myöhemmin tehdyt tammi–elokuuta 2026 koskevat poiminnat saattavat poiketa tässä raportissa esitetyistä luvuista.

Tilastointiin liittyvät huomiot: TEPA-raportit 2/2

Muita huomioita TEPA-raporteista

- **TEPA Työnantajien yhteydenotot itsepalvelu**: Tiedot päivitetty viimeksi 22.5.2025, data saatavilla 05/2025 asti. Muutos liittyy uuden tietojärjestelmän käyttöönottoon ja edeltävän URA-järjestelmän alasajoon toukokuussa 2025.
- **TEPA Julkinen työnvälitys**: Tiedot esittelyistä, haettavaksi osoitetuista työpaikoista ja työnantajien kontakteista 05/2025 alkaen. Tiedot dialla 22 on laskettu yhdistämällä tämän uuden raportin tiedot edellä mainitun *TEPA Työnantajien yhteydenotot* -raportin vanhempien tietojen kanssa.
- **TEPA Asiakastyytyväisyyden seuranta**: Erot alueiden välillä näkyvät usein vasta kahden desimaalin tarkkuudella tarkasteltuna. Avovastauksissa korostuvat tyypillisesti kielteiset vastaukset, minkä lisäksi niihin heijastuu yleinen työmarkkinatilanne. Tekoäly on poiminut koosteeseen enimmäkseen kielteisiä vastauksia, vaikka osa vastauksista on myönteisiä. Pienillä alueilla, joissa vastauksia tulee vähemmän, yksittäisten vastausten painoarvo kokonaisuuteen on suurempi.
- **TEPA Palveluiden seuranta:** Työllistyminen 3 kk palvelun päättymisen jälkeen mittarin tarkastelukausi on tässä tilastokatsauksessa tammi-toukokuu 2026, koska palvelun päättymisen jälkeen kuluu 3 kk ennen kuin tilannetta voidaan tarkastella ja toisekseen tulorekisteriin perustuvat tiedot palkan saamisesta päivittyvät merkittävällä viiveellä.
- **TEPA Palvelusuunnitelmien seuranta:** Suunnitelmien ajantasaisuus lasketaan jakamalla ne työnhakija-asiakkaat, joilla suunnitelman viimeinen päivä on kulunut *kaikilla työnhakija-asiakkailla*. Laskennassa (nimittäjässä tai osoittajassa) ei huomioida niitä työnhakija-asiakkaita, joiden alkuhaastattelun järjestämiseen on vielä aikaa. Laskennassa käytetään laskentapäivää.

Keskeiset käsitteet 1/10

- **Aktivointiaste**: Aktiivisten työvoimapoliittisten palveluiden piirissä olevien prosenttiosuus työttömien työnhakijoiden ja palveluiden piirissä olevien summasta. Aktivointiasteeseen vaikuttavat aktiivisiin työvoimapalveluihin (ks. **Aktivointiasteeseen laskettava palvelu**) käytettävät määrärahat sekä työttömien määrä.
- **Aktivointiasteeseen laskettava palvelu:** Työvoimapalveluiden järjestämisestä vastaavan työvoimaviranomaisen *työllistymistä edistävä palvelu* (työvoimakoulutus, uravalmennus, työnhakuvalmennus, koulutuskokeilu, työkokeilu, palkkatuki, starttiraha, omaehtoinen opiskelu, kuntouttava työtoiminta), josta säädetään Laissa työvoimapalveluiden järjestämisestä (380/2023). Työvoimaviranomainen voi tarjota työnhakija-asiakkaille myös mm. *kunnan yleisen toimialan piiriin kuuluvia palveluita* (ns. **ei-lakisääteiset työvoimapalvelut**).
- **Alkuhaastattelu:** Alkuhaastattelu järjestetään kaikille työnhakijoille viimeistään kymmenen (10) arkipäivän kuluessa työnhaun alkamisesta (vuonna 2025 tavoiteaika oli 5 arkipäivää), pääsääntöisesti työvoimapalveluiden toimipaikassa, mutta se voidaan järjestää myös muulla tavalla. Alkuhaastattelussa arvioidaan työnhakijan palvelutarve, pohditaan millaisia työpaikkoja työnhakija voisi hakea, sovitaan yhteydenpidosta työvoimaviranomaisen kanssa ja laaditaan työllistymissuunnitelma.

Keskeiset käsitteet 2/10

- **Asiakas:** Luonnollinen henkilö (*henkilöasiakas*) tai työnantaja, joka hakee tai saa laissa työvoimapalveluiden järjestämisestä (380/2023) tarkoitettua palvelua, tukea tai korvausta. Tässä raportissa asiakkaalla tarkoitetaan lähtökohtaisesti henkilöasiakasta.
- **Asiakastyytyväisyys:** Tiedot perustuvat KEHA-keskuksen asiakastyytyväisyyskyselyyn. Kyseessä on valtakunnallinen jatkuva kyselytutkimus työllisyysalueiden henkilöasiakkaille. Kysely käynnistyi 1.1.2025. Kyselylomake lähetetään kerran viikossa työnhakija-asiakkaille, joilla on edellisen viikon aikana ollut jokin seuraavista palvelutapahtumista/tilanteen-muutoksista: alkuhaastattelu, työnhakukeskustelu, palvelu päättynyt, työnhaku päättynyt. Asiakasta pyydetään arvioimaan palvelukokemustaan viisiportaisella asteikolla (1–5, jossa 1 = *täysin eri mieltä*, 3 = *en samaa enkä eri mieltä* ja 5 = *täysin samaa mieltä*) seuraavien väittämien avulla :
  - Saamani palvelut ovat edistäneet valmiuttani työllistyä
  - Saamani palvelut ovat edistäneet tavoitteitani
  - Henkilökohtaiset tarpeeni ja tilanteeni huomioitiin
  - Minua kohdeltiin arvostavasti
  - Minua kohdeltiin oikeudenmukaisesti
  - Asiointi oli sujuvaa
  - Asioideni käsittely on ollut nopeaa
  - Tiedän mitä tehdä tai mitä tapahtuu seuraavaksi

  Väittämien lisäksi asiakasta pyydetään arvioimaan saamaansa palvelua kokonaisuutena viisiportaisella asteikolla (1–5, jossa 1 = *erittäin tyytymätön*, 3 = *neutraali* ja 5 = *erittäin tyytyväinen*. Kuukauden aikana annetuista arvioista laskettu keskiarvo kuvaa työllisyysalueen kyseisen kuukauden kokonaistyytyväisyyttä. Tarkastelujaksolle on laskettu myös kokonaistyytyväisyyden vajaa vuosikeskiarvo.

  Avointen palautteiden pohjalta on koostettu tekoälyn avulla *tiivistelmä*. Kyselylomakkeen avoimet kentät ovat vapaaehtoisia vastattavia, joten hypoteesina on, että niihin kirjoitetaan enemmän kriittistä kuin positiivista palautetta. Näin ollen avointen vastausten koosteet näyttäytyvät herkemmin negatiivisina. Tekoälykoosteita on hyvä peilata työllisyysalueen kokonaisarvosanaan.

Keskeiset käsitteet 3/10

- **Asiantuntijan Työmarkkinatori (A-TMT):** Työvoimaviranomaisen käyttövelvoitteen piirissä oleva julkisten työvoimapalveluiden asiakastietojärjestelmä. A-TMT:n käyttö edellyttää luvitusta (käyttöoikeus), jonka KEHA-keskus myöntää työvoimaviranomaisessa työskentelevälle henkilölle, jolla on vähintään yksi henkilöasiakas.
- **Esittely:** Työnvälitysinstrumentti, jonka tavoitteena on edistää työnhakijan työllistymistä. Työvoimaviranomainen tekee listauksen mahdollisesti sopivista työttömistä työnhakijoista työnantajan ehdokashakutoimeksiannossa ilmoittamaan avoimeen työpaikkaan. Esittelyä ei ole sidottu asiakkaan työttömyysturvaoikeuteen. Esittelyiden lukumäärässä ovat mukana kaikki esittelyissä listatut työnhakija-asiakkaat.
- **Haettavaksi osoitettu työpaikka (ent. työtarjous):** Työvoimaviranomaisen <u>työttömälle</u> *työnhakijalle haettavaksi osoittama työpaikka*. Työvoimaviranomaisen haettavaksi osoittama työpaikka korvasi *työtarjouksen* työtarjouksiin liittyvän lainsäädäntömuutoksen myötä 1.3.2026 alkaen. Haettavaksi osoitettu työpaikka on työnvälitysinstrumentti, jonka tavoitteena on edistää työnhakijan työllistymistä. Työnhakijalla on työttömyysturvaoikeuteen sidottu velvollisuus hakea haettavaksi osoitettua työpaikkaa työpaikkailmoituksessa annetussa määräajassa sekä ilmoittaa hakemisesta työvoimaviranomaiselle. Haettavaksi osoitettujen työpaikkojen lukumäärään sisältyvät kaikki yksittäiset tapaukset, jossa on tehty *työnhakuvelvoitteeseen liittyvä työpaikkaosoitus*. Työpaikkaosoitus voidaan kohdistaa myös toisella työllisyysalueella sijaitsevaan työpaikkaan.

Keskeiset käsitteet 4/10

- **Jatkuvien työttömyyksien kesto:** Työttömyysjaksojen keskimääräinen kesto. Kuukauden lopussa laskentapäivänä voimassa olevien työttömyyksien keskimääräinen kesto viikkoina.
- **Kertymäpäiväluokka (maksuluokka):** TE-palvelu-uudistuksen (ks. **TE-palvelu-uudistus**) myötä työttömyysetuuksien rahoitusmalli uudistui siten, että kuntien työttömyysetuuksien rahoitusvastuuta laajennettiin (työmarkkinatuen lisäksi rahoitettavaksi tuli osa peruspäivä- ja ansiopäivärahasta sekä työttömyystuki työllistymistä edistävän palvelun ajalta) ja aikaistettiin. Uudessa kannustinmallissa kunnan rahoitusosuus on sitä suurempi, mitä pidempään henkilölle on maksettu etuutta. Osuus pienimmässä kertymäpäiväluokassa (101–200 päivää etuutta saaneet) on 10 % ja suurimmassa (yli 700 päivää etuutta saaneet) 50 %. Vuoden 2024 loppuun asti Kela laskutti kunnilta osan työmarkkinatuesta silloin, kun henkilölle oli maksettu työmarkkinatukea työttömyyden perusteella 300 päivää tai pidempään. Vuoden 2025 alusta alkaen Kela laskuttaa kuntaa henkilöistä, jotka ovat saaneet työttömyystukea vähintään 101 päivää.
- **Keskiarvo (ka):** Joukon kaikkien lukujen summa jaettuna lukujen lukumäärällä.
- **Laaja työttömyys:** Työttömien työnhakijoiden ja aktivointiasteeseen laskettavissa palveluissa olleiden henkilöiden summa kuukauden lopussa laskentapäivänä.

Keskeiset käsitteet 5/10

- **Mediaani (Md):** Sijainti- ja keskiluku, joka ilmoittaa suuruusjärjestykseen lajitellun jakauman keskimmäisen arvon. Jos havaintoja on parillinen määrä, on valittava kaksi keskimmäistä arvoa, joista otetaan keskiarvo. Mediaania käytetään erityisesti vinojen jakaumien tarkastelussa.
- **NPS (suositteluindeksi ja luku):** Asiakastyytyväisyyskyselyyn liittyvä suositteluindeksi. Yritysmaailmasta peräisin oleva mittari, joka kertoo kuinka todennäköisesti asiakkaat suosittelisivat mm. saamaansa palvelua ystävilleen ja kollegoilleen. Mittarin asteikko on kymmenportainen (0–10, 1–10 asteikko myös mahdollinen).
  - **NPS-suositteluindeksi** lasketaan vähentämällä arvostelijoiden prosenttiosuus suosittelijoiden prosenttiosuudesta. Suositteluindeksin asteikko on -100:sta +100:aan.
  - **NPS-luku** lasketaan seuraavan kysymyksen pohjalta: "*Suosittelisitko työllisyysalueelta saamaasi palvelua vastaavassa tilanteessa oleville ystävillesi tai perheenjäsenillesi?*" Vastaukset arvioidaan kymmenportaisella asteikolla (0–10), jossa 0 = *en lainkaan todennäköisesti ja* 10 = *erittäin todennäköisesti*.
    - Asiakkaat, jotka vastaavat 0–6 luokitellaan *arvostelijoihin*
    - Asiakkaat, jotka vastaavat 7–8 luokitellaan *passiivisiin*
    - Asiakkaat, jotka vastaavat 9–10 luokitellaan *suosittelijoihin*

Keskeiset käsitteet 6/10

- **Palvelu:** Julkinen työvoimapalvelu. Laissa työvoimapalveluiden järjestämisestä (380/2023) julkisina työvoimapalveluina järjestetään työnvälityspalveluja, tieto-, neuvonta- ja ohjauspalveluja, valmennusta, työvoimakoulutusta ja muutosturvakoulutusta. Julkiset työvoimapalvelut ovat ns. työllistymistä edistävää palvelua (vrt. työllistymistä tukeva palvelu, esim. työllisyysalueen/kunnan ostopalveluna hankkima palvelu, kolmannen sektorin toimijan tuottama palvelu) (ks. **Aktivointiasteeseen laskettava palvelu**).
- **Palveluissa aloittaneet**: Tarkastelukauden (esim. tammi–elokuu) aikana eri palveluissa eri kuukausina aloittaneet henkilöt kertymäsummana. Aloittaneisiin lasketaan joka kuukaudelta uudet palveluiden aloitukset.
- **Palvelusuunnitelma**: Palvelusuunnitelma on työttömän työnhakijan ja työvoimaviranomaisen välinen sopimus siitä, miten työtön työnhakija edistää työllistymistään. Tilanteesta riippuen suunnitelma voi olla työllistymissuunnitelma, kotoutumissuunnitelma, aktivointisuunnitelma tai monialainen työllistymissuunnitelma. Palvelusuunnitelman laatiminen ja noudattaminen ovat kytköksissä oikeuteen saada työttömyysturvaa. Palvelusuunnitelmaa ei välttämättä laadita kaikissa tilanteissa, kuten esimerkiksi silloin, jos työnhakija ei hae kokopäivätyötä tai työttömyysetuutta. Palvelusuunnitelmasta lisää Työmarkkinatorilta.
- **Pitkäaikaistyötön**: Henkilö, joka on ollut yhtäjaksoisesti työttömänä vähintään 12 kuukautta. Myös aktivointiasteeseen laskettavaan palveluun osallistuminen keskeyttää yhtäjaksoisen työttömyyden.

Keskeiset käsitteet 7/10

- **Prosenttivirta yli 3 kuukauden työttömyyteen**: Kuukauden aikana 3 kuukauden työttömyyden ylittävien osuus 3 kuukautta aikaisemmin alkaneista työttömyysjaksoista. 3 kuukauden työttömyyden ylittäviin ja alkaneisiin työttömyysjaksoihin lasketaan mukaan työttömät työnhakijat ja kokoaikaisesti lomautetut.
- **Prosenttivirta yli 12 kuukauden työttömyyteen**: Kuukauden aikana 12 kuukauden työttömyyden ylittävien osuus 12 kuukautta aikaisemmin alkaneista työttömyysjaksoista. 12 kuukauden työttömyyden ylittäviin ja alkaneisiin työttömyysjaksoihin lasketaan mukaan työttömät työnhakijat ja kokoaikaisesti lomautetut.
- **Rakennetyöttömyys:** 1) Pitkäaikaistyöttömien, 2) rinnasteisten pitkäaikaistyöttömien, 3) palveluilta työttömäksi jääneiden ja 4) palveluilta palveluille siirtyneiden yhteenlaskettu määrä kuukauden lopussa (laskentapäivänä). Henkilö voi kuulua vain yhteen ryhmään (1–4) kerrallaan. Ryhmiin kuuluminen toteutuu em. järjestyksessä (1–4). Lisätietoja Työnvälitystilastosta.
- **Rinnasteinen pitkäaikaistyötön**: Henkilö, joka on ollut vähintään 12 kuukautta työttömänä viimeisen 16 kuukauden aikana. Ei sisällä varsinaisia pitkäaikaistyöttömiä.
- **TE-palvelu-uudistus:** Työ- ja elinkeinopalvelut sekä kotoutumispalvelut siirtyivät valtiolta kuntien muodostamien työllisyysalueiden vastuulle 1.1.2025. Suomeen muodostui 45 työllisyysaluetta. Uudistuksen tarkoituksena on ollut tuoda työvoimapalvelut lähemmäksi asiakkaita, edistää työllistymistä ja mahdollistaa työllisyyspalveluiden, kunnan koulutuspalveluiden ja elinkeinopalveluiden sujuvampi yhteistyö. Uudistuksesta tarkemmin Työmarkkinatorilta.

Keskeiset käsitteet 8/10

- **Työllistäminen:** Palkkatuki, starttiraha ja valtiolle työllistäminen. Palkkatuki muuttui 1.1.2025 alkaen, kun palkkatuki ei enää pääsääntöisesti kerrytä työssäoloehtoa. Myös valtiolle työllistäminen on päättynyt, eivätkä kunnatkaan voi käyttää palkkatukea enää itse. Osa työllisyysalueista on korvannut palkkatuen *työllistämisen kuntalisä*llä joko osittain tai kokonaan. Kuntalisä kuuluu ns. ei-lakisääteisiin työvoimapalveluihin, joten se ei tilastoidu työllistämisen lukuihin.
- **Työnantaja (TA):** Julkisten työvoimapalveluiden asiakkuudessa oleva työnantaja.
- **Työnantajakontakti (TA-kontakti):** Työvoimapalveluiden asiantuntijan ja työnantajan välinen yhteydenotto. Yhteydenotto voi toteutua joko työnantajan tai työvoimaviranomaisen aloitteesta, ja sen aihe voi liittyä esim. työnantajan työvoiman tarpeeseen, työlupa-asioihin tai yrityksen liiketoiminnan kehittämiseen.
- **Työnhakija (TH):** Julkisten työvoimapalveluiden kautta työnhakijaksi rekisteröitynyt henkilö, jonka työnhaku on voimassa. Työnhakijoiksi lasketaan työttömien työnhakijoiden lisäksi myös muut työnhakijoiksi ilmoittautuneet henkilöt.
- **Työnhakijakontakti (TH-kontakti):** Työvoimapalveluiden asiantuntijan ja työnhakijan välinen yhteydenotto. Yhteydenotto voi olla kasvokkainen tai puhelimitse/videopuheluna toteutettu.
- **Työtön työnhakija**: Julkisten työvoimapalveluiden kautta työnhakijaksi rekisteröitynyt henkilö, jonka työnhaku on voimassa ja joka on joko työtön tai kokoaikaisesti lomautettu tai jonka säännöllinen työaika on alle 4 tuntia viikossa. Työnhakija ei ole työtön, jos hän on päätoiminen opiskelija tai päätoiminen yrittäjä. Tämä KEHA-keskuksen Työnvälitystilaston määritelmä työttömästä työnhakijasta poikkeaa Tilastokeskuksen määritelmästä.

Keskeiset käsitteet 9/10

- **Työttömien työnhakijoiden osuus työvoimasta**: Työttömänä työnhakijana kuukauden laskentapäivänä olleiden prosenttiosuus työvoimasta (vrt. Tilastokeskuksen *työttömyysaste*). Työvoimana käytetään uusinta kyseisenä ajankohtana saatavilla olevaa Tilastokeskuksen työssäkäyntitilaston kunnittaista työvoimaa. Esim. vuonna 2025 työvoimana käytetään työssäkäyntitilaston vuoden 2023 lopullista tietoa kaikille kuukausille.
- **Työvoimapoliittinen lausunto:** Peruslausunto, selvityspyynnöllinen peruslausunto tai asiantuntijalausunto. Työvoimaviranomaisen tai KEHA-keskuksen Työttömyysturva-vastuualueen antama lausunto työttömyysetuutta hakevan henkilön oikeudesta työttömyysturvaan. Työvoimapoliittisen lausunnon perusteella työttömyysturvan maksaja (työttömyyskassa, KELA) päättää työttömyysturvan maksamisesta.
  - **Peruslausunto:** Kun työttömäksi työnhakijaksi ilmoittautunut henkilö hakee työttömyysturvaa, työvoimaviranomainen selvittää oikeuden saada sitä. Työvoimaviranomainen antaa 7 vuorokauden kuluessa hakemuksesta lausunnon siitä, onko hakijalla oikeus työttömyysturvaan. Lausunto toimitetaan työttömyysturvan maksajalle (työttömyyskassat, Kela), joka päättää viime kädessä työttömyysturvan maksamisesta. Peruslausunnot antaa työvoimaviranomainen.
  - **Selvityspyynnöllinen peruslausunto:** Työttömän työnhakijan työttömyysturvaoikeuden arviointi edellyttää joissain tilanteissa tarkempaa selvittämistä (esim. muu kuin työsuhteessa tehty työ, työllistyminen yrittäjänä tai omassa työssä, päätoiminen opiskelu, nuoren velvollisuus hakea opiskelupaikkaa työttömyysturvan saamisen edellytyksenä tai työvoimapoliittisesti moitittava menettely). Selvittäminen tapahtuu asiakkaalle työvoimaviranomaisen toimesta tehtävällä selvityspyynnöllä. Asiakkaan on vastattava selvityspyyntöön annetussa määräajassa (14 vrk). Työvoimaviranomaisen tulee antaa lausunto työttömyysetuuden saamisen työvoimapoliittisten edellytysten täyttymisestä 7 vuorokauden kuluessa siitä, kun hakija on toimittanut lausunnon antamiseksi tarpeellisen selvityksen tai kun selvityksen antamisen määräaika on päättynyt. Lausunto toimitetaan automaattisesti asiakastietojärjestelmän kautta työttömyysturvan maksajalle (työttömyyskassat, Kela), joka päättää työttömyysturvan maksamisesta viime kädessä. Selvityspyynnölliset peruslausunnot antaa työvoimaviranomainen.
  - **Asiantuntijalausunto:** Työttömän työnhakijan työttömyysturvaoikeuden arviointi on joissain tapauksissa keskitetty KEHA-keskuksen Työttömyysturva-vastuualueelle. Työvoimaviranomaisen asiakkaalle tekemä **selvityspyyntö** ohjautuu KEHA-keskuksen käsittelyyn esimerkiksi silloin, kun ne edellyttävät harkintaa. KEHA-keskuksen tulee käsitellä asia (antaa lausunto) lähtökohtaisesti viimeistään 30 vuorokauden kuluessa siitä, kun hakija on toimittanut lausunnon antamiseksi tarpeellisen selvityksen tai kun selvityksen antamisen määräaika on päättynyt (mahdolliset lisäselvityspyynnöt voivat pidentää käsittelyaikaa). Asiantuntijalausunnot annetaan keskitetysti KEHA-keskuksen Työttömyysturva-vastuualueelta.

Keskeiset käsitteet 10/10

- **Työvoimaviranomainen:** Kunnan tai kuntayhtymän viranomainen, joka vastaa julkisten työvoimapalvelujen järjestämisestä ja tietyistä työttömyysturvaan liittyvistä tehtävistä. Käytännössä 1.1.2025 alkaen työvoimaviranomaisen tehtävistä ovat vastanneet yhden tai useamman kunnan tai kuntayhtymän muodostamat työllisyysalueet.
- **Uudet avoimet työpaikat:** Työnantajien julkiseen työnvälitykseen (Työmarkkinatorille) kuukauden aikana ilmoittamat uudet työpaikat.
- **Vaihteluväli:** Jakauman pienin ja suurin havainto (arvo). Vaihteluväli on hajontaluku, joka kuvaa tilastollisen aineiston kokonaispeittoa. Vaihteluväli (ja vaihteluvälin pituus eli jakauman suurimman ja pienimmän arvon välimatka) ovat mediaania (ks. **Mediaani**) täydentäviä hajontalukuja.
- **Vajaa vuosikeskiarvo (vvka):** Keskeneräisen vuoden käytettävissä olevien kuukausitietojen keskiarvo.
- **Vuosikeskiarvo (vka):** Koko vuoden kuukausitietojen keskiarvo.
- **Vuosimuutos:** Prosentuaalinen tai määrällinen muutos edellisvuoden vastaavaan aikaan verrattuna.

Tilastojen lähteet

- KEHA-keskus Työnvälitystilasto (julkinen jakeluympäristö)
- KEHA-keskuksen digitaaliset raportit aiheittain (Huom: Raporttien käyttö vaatii luvituksen)
  - **TEPA Asiakastyytyväisyyden seuranta** (Henkilöasiakkaat)
  - **TEPA Palveluiden seuranta** (Sijoittuminen palveluiden jälkeen)
  - **TEPA Palvelusuunnitelmien seuranta** (Suunnitelmien ajantasaisuus)
  - **TEPA Julkinen työnvälitys** (Esittelyt, haettavaksi osoitetut työpaikat ja työnantajien kontaktit 05/2025 alkaen)
  - **TEPA Työnantajien yhteydenotot itsepalvelu** (Esittelyt, työtarjoukset ja työnantajien kontaktit, tiedot 05/2025 asti, tiedot päivitetty 22.5.2025)
  - **TEPA Yhteydenottojen seuranta** (Työnhakijakontaktit, alkuhaastatteluiden järjestämiseen kulunut aika)
- KEHA-keskus Työvoimabarometri
- Kela Kunnan osarahoittaman työttömyysturvan saajat ja maksetut etuudet 2025–
- Tilastokeskus, kokeellinen tilasto, Väestön pääasiallinen toiminta

Tulevaisuuden ratkaisuja

– tiedolla, taidolla ja yhteistyöllä

keha-keskus.fi